盛京時報

晚刊

七月二十日發行

零售國日本埠每份每月一圓四角(國幣) 外埠郵費在內每份每月一圓六角(國幣) 零售每份六分(國幣) 廣告刊費五號字每行十三字一日二圓(國幣)長期另議

發行人 染谷保藏
編輯人 菊池貞二
印刷人 東光明
奉天隅田町九番地
發行所 盛京時報社
電話(編輯局 二一二三八二番 營業局 二一一八九七番)
城內直賣所 四一二三六八號
振替口座奉天一二三〇番
各埠支社 新京東六馬路 哈爾濱道裡地段街二 大連榮町二番地 大阪北區堂島濱通一

不買英貨實踐工作
天津民衆一齊開始

【天津十九日電】揭示「不買賣英貨」之標語、而斷然出以非買同盟運動之全天津反英運動最高委員會、決定爲實踐此工作而組織糾察隊、近在下列之要領下實施、

1、不買賣英國貨宣傳隊之組織、甲、自教育分會、地區分會、及其他關係各機關、派遣街頭幹事、乙、日本側居留民團、或特務機關、組織此宣傳隊、以對日本人說明、丙、使全國各都市組織宣傳隊、

2、組織不買賣英國貨糾察隊以警察局、新民會、居留民團各機關職員組織之、調查大商店倉庫、對於在庫品、要請自動的中止販賣、對於因此所受之損失、當局考慮適當之救濟方法、反抗者、到各機關協力沒收該貨物、或處以相當懲罰、

3、不買賣英國貨同盟組織、先自各機關公務員始、網羅各界、對於衣服日用品、有使用英國品者、令破棄之、不從者、則送向最高委員會懲罰、

4、對英人組織不賣同盟、甲、以各大商店大倉組織、乙、以各業爲單位、對英人組織不賣同盟使作不賣運動之聯絡、

5、組織買賣英國貨統制會、甲、於不得已之情勢、必須購買英國貨時、於統制會處理之、乙、不得已作英國貨買賣時、由統制會指定商店、發給許可証、

6、組織買賣英國貨懲罰會、對於買賣英國貨者、由本會懲罰處課以相當罰金、

濟南反英運動益加熾烈

【濟南十九日電】濟南之反英運動、不論東京會談之成否、日漸熾烈、十七日已至中國民衆直接襲擊英人商社之狀、進行指導之反英實行委員會、更爲驅逐英人、排斥英貨計、十九日、已以同會之名義撒出『速使阻害新秩序之援蔣分子退出』之傳單、迫令八家卅名僑此英人退出、故英僑均甚驚愕、均整理行李、購買車票、作退出之準備、英人雇傭之中國人、見此形勢、亦均驚罹、竊自逃走云、

第二次東京會談
未至發見一致點
第三次會談定今日舉行

【東京十九日電】關於十九日之克萊基、有田會談午後之經過、外務省情報部、午後七時十分、發表如左、有田外務大臣及克萊基大使、自本日午後四時五十分、在外務省官邸、繼續討論爲天津問題背景之一般問題、而爲更行考慮、下次會談、定二十一日(金曜日)開會、六時十分散會、【又電】十九日有田、克萊基第二次會談、分上午下午兩次開會、討論以天津問題爲背景之一般問題、約定廿一日舉行第三次會談、六時十分告畢、於今日會談、克萊基大使在通盤觀之、雖示以協調的態度、然關於第一次會談有田外相所明示之日方根底主張、一、認識天津事實上戰爭之狀態、一、天津之軍生存上必須之政治經濟諸般英方之協力的態度、兩點、英方竟反復固執獨自之主張、示以不讓步之態度、而有田外相對此、亦重述日方之主張、力辯日本之要求、乃以現地實在之事實爲基礎、極力促起英方重新認識、結局該日會談、似未實現一致之點、又克大使鑒於第二次會談日方態度强硬似將再度請示本國政府後、舉行第三次會談、【又電】有田克萊基會談、會以自由談話之形式進行、三次會談將漸次入本格的折衝、故於十九日午後之會談、以在既往之會談中所示之双方主張見解爲備忘錄、互相交換、今後決以此爲基礎、而謀討論之進展、

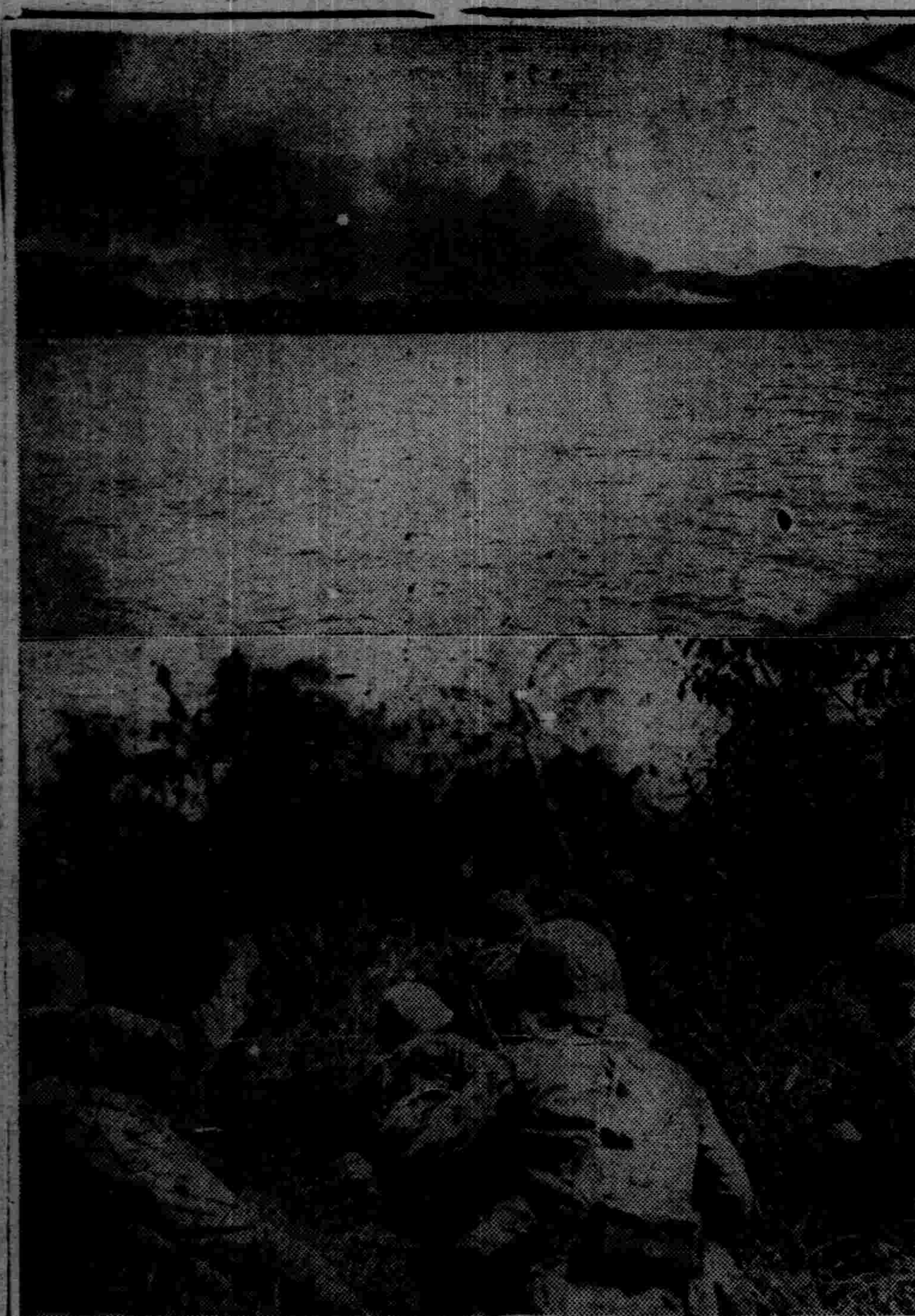

華南戰線 (上)被日荒鷲猛炸燃燒之英容沙敵軍事據點 (下)在磨刀島附近掃蕩殘敵之日陸戰隊勇士

重慶政府內部擴權奪勢
分裂危機已畢露

【香港十九日電】因中央集權勢力之衰退、前線將士之戰意喪失、汪精衛派具體的政治運動之展開、法幣之慘落等、抗戰陣營內之對立、愈形激化、重慶政府分裂危機已到處抬頭、即中國共產黨中央部、於本月七日之二周年紀念日、斷行汪精衛派之徹底的彈壓、與和平分子之肅清、然更進一步、對於賴國際會議解決事變論者、亦表明敬而遠之新態度、而對於歐美派一派、與以非常威脅、據最近之重慶消息云、對於中央構成諸分野進出、愈積極化之、現在重慶共產黨員、下級幹部之數、比三四月左右、達及三倍、此等共產黨員乃以國共秘密共同委員會、軍事委員會政治部、游擊幹部訓練學校、三民主義青年團學爲根據、節節擴大勢力、有自然形成一政治的集團之形勢、而中央政界政治勢力之對立軋轢亦反映地方、於前線國共兩軍之關係、頓成惡化、尤其在江南、擴大其勢力、在新總司令葉劍英指揮之下、向安徽、浙江、江西、三省、擴張其勢力範圍、新四軍與所在之國民黨軍對立、更爲顯著、一方前線乃至後方政治勢力之對立離合、不僅爲國共兩黨、據云、復有與共政治的立場相同之李宗仁、白崇禧與馮玉祥之連繫、湖北西北部及河南省西部相接之廣西軍與陝西北軍之政治的連絡、並四川軍之動搖等、今抗戰陣營內、實力派互相之間離合集散頻頻不斷、

與英界碼頭亦絕緣
樹第三區碼頭計畫

【天津十九日電】當茲日英東京會談、尚在進展過程中、爲順應租界隔絕、決定與英租界碼頭絕緣、經華北交通會社水運部手、以特三區舊俄國公園爲中心之一帶、進行大規模之倉庫設施、其第一期計畫、已由六月下旬、着手自俄公園上流第九經路至第十經路、長凡二百四十米突之護岸工程、再對其背後地一千八百平方米、亦着手建設倉庫三棟、豫定至八月下旬、均可竣工、至於第二期計畫、必對第十三經路下流三百九十米突岸壁、着手設施碼頭、並倉庫十四棟、及天津站運貨、鐵路之建設工程、最近一年間、天津港之進口貨物、約在一百三十萬噸以至一百五十萬噸、故待該碼頭並倉庫設施完成後、有一年一百五十萬噸之貨物收容能力、是其以成果頗堪期待、

傳染病猖獗期前
華北整備防疫陣

【北京十九日電】大陸之傳染病猖獗期前、華北之衛生醫療機關、已着手整備其機構、對細菌之威脅、施以鐵壁之防衛陣、先於虎利拉的猖獗前、由軍指導之下、日華協同設天防疫陣、既準備的豫防檢疫、已全終了、爲大陸防疫的永久的設施强化起見、由同仁會及臨時政府的中央防疫所、衛生研究所合成一體、決定在北京先農壇設立、而中央防疫所、於事變後、在天壇中已設有清血瓦古琴注射液等、由日本側免費交付、彼設施當然不再此暫定的範圍、所完成大陸衛生的設施並擴大强化陣容的必要上、所以有此次之計畫、將來關於藥品之供給、豫定由中華側自給、各地同仁會的設施强化、及醫療衛生之新秩序、依日華堅固的協力、已着着進展、

察南晉北兩政府
均拍電激勵日本

【張家口十九日電】察南省自治政府及張家口特別市、對於日英東京會談、基於管下百五十萬民衆總意、十九日對日本政府首相陸海外相、拍發激勵電如次、英國時常藉人道和平之美名、毒禍中國、日華事變以來、竟以租界爲根據、埋首從事援蔣政策、妨害建設東亞新秩序、祈勿以此租界問題爲極限、東京會談、須斷然剝脫英國假面具、併芟除積年禍根以貫徹所期目的、

【大同十九日電】大同中國側民衆之反英熱、因第二次東京會談開幕、益達最高潮、英國若不承認東亞新事態、難期事變圓滿解決、晉北自治政府、十九日午前十一時、以最高委員會之名義向日本政府有田外相發出激勵通電、

前任駐保蘇使
判處槍決極刑

【莫斯科二十日電】蘇聯邦最高裁判所、近來會審理前駐在保加利亞公使拉士高利尼哥夫之歸國忌避事件中、茲於二十日以缺席裁判、對拉士高利尼哥夫、已宣告槍決極刑、按此次之判決、乃爲最近所公布之新刑法不歸國者處罰規定最初之適用、

晉北渾源縣水災

【大同十九日電】渾源縣城之大水災、因渾河決潰、一轉瞬間、現阿鼻叫喚地獄之壯觀、於慘事勃發同時立即出動之駐渾源日軍勇士、已忘危險、投身於濁流中、救出逐流之多數居民外、復收容避難民於部隊內、賴流露眞情之威武以安慰遭難民、

【又電】據其後判明行蹤不明者三百人、負傷者四百人避難民不下一千五百人房舍多被冲毀或倒潰完全陷於不能使用、晉北政府及渾源〇〇部隊、刻下組織復興防疫兩委員會、傾注全力、救濟罹災難民、同時樹立渾源都市計畫及渾河治水計畫等、進行水災復舊之强力的第一步而救濟災民方策、

京大田村講師一行
調查興省契丹遺跡

【京都十九日電】京都帝大文學部史學科東洋史研究室田村實造講師等一行四名爲研究我國興安西省巴林左翼旗內之契丹遼時代帝王陵及日塔子都制、二十日午前九時二十二分、由京都啓程、乘同日正午神戶拔錨之熱河丸渡滿、一行由四平街開魯、經林東赴現地、在該地方勾留約四星期、調查九百年前契丹文化遺跡之三帝王陵、拍攝殘存於陵墓內之壁畫、豫定九月下旬返國、然該壁畫學術上之調查、以此次爲嚆矢、頗堪期待、

法幣暴跌英方狼狽
華興行樹對策日認妥當

【香港十九日電】雖傳磅之對華借欵已妥、但其實僅支出數十萬磅、此次法幣之低落原因、謂因香港及上海安定資金委員會停止支持法幣作實弊法、此消息固非絕無根據者、要之、中國今後果依然依照共產黨之所謂無期抗戰而繼續抗戰、則法幣之命運、將來必步大戰後馬克之後塵、

【倫敦十九日電】於日英交涉進行中、法幣又形暴落、英國政界財界、都非常周章狼狽、對其前途、都重大觀之、目下日英外交關係、正爲微妙狀態、果英國政府出而救濟法幣、則日本對英之感情、必更加惡化、即日英交涉亦必陷於重大難關、故英國政府愼重注視其進行、而未表明態度、一部財界、認爲法幣暴跌之根本原因、乃因中國事變、雖增加滙兌資金、固杯水車薪、無濟於事、此種意見、殊堪重視、又本日對英滙兌、依然不振、雖稱四片四分三買、三片八分三賣、但續有跌勢、至於場內、則甚閑散、

【東京二十日電】鑑於最近法幣暴跌、華興商業銀行、決意將華興券與法幣絕緣、並將華興券之價值基準爲對英六便士、華興銀行及維新政府當局已於十九日各發表聲明書、(詳誌於第六面經濟欄)日本滙兌當局、抱有如左之見解、以爲措置妥當、

一、法幣前途、唯有跌落一途者、即按其原因、甚於根本的經濟問題之點、亦極明顯、且由一千萬鎊滙兌安定資金、僅在三月有餘之期間、將其蕩盡之事實觀之、英國之繼續援助法幣政策、亦在頗難豫想之情勢、華興票既以貿易通貨爲本位、通貨安定性、乃絕對的要件者、極其當然、是故以此次法幣慘落爲機會、與法幣實行絕緣者、極屬妥當、

一、華興票此次以六便士、求其新基準者、即按上海方面貿易關係、物價水準等特殊事情等、亦屬當然、又新基準、由法幣現在行市五便士半作有利決定者、乃表示對於維持華興票新基準之民意、同時並倍加爲貿易通貨之信用、且華興銀行、背後尙擁有充分之外貨、故於維持基準、毫無任何不安、

晚刊一大張半

萬壽塔雪花膏 マスタークリーム バニシング

太太們濃粧時候的打底・小姐們的淡粧以及先生們剃鬚子的時候・他們都常愛用着萬壽塔雪花!

清新得爽快!

平時愛用萬壽塔馬尼眞宮雪花膏的顧客是更不用談了、就是冬天時愛用別的雪花膏的人們、一到了夏天也一定會改用萬壽塔雪花膏的、因爲別的雪花膏多是油性的、擦上了後皮膚會覺着一種油膩、令人不爽快的、反之萬壽塔雪花膏、一擦上去他就會清清爽爽地溶進裡面、叫皮膚覺着一種又新艷而又清鮮的風味兒、

尤其是熱天時那些面皰了疙疸了甚麼的更容易地發生出來、叫我們不好意思去細心裝扮可是萬壽塔雪花膏裡面俱有的强裂的排穢力量、會把那些剩餘的脂肪一切除掉、並拿一種强力的殺菌作用把那些面皰和疙疸甚麼的一掃、而叫我們清清爽爽地打扮、成個清新的稚姿兒、

像寶石散遍天空似的光亮照耀的盛夏良夜?細心地擦上了萬壽塔雪花膏的新鮮肌膚、給那柔軟的情風吹着而感覺的清新涼味兒、眞的不是愛用萬壽塔雪花膏的人們、是千萬難以嘗受着的、

南部防衛地區管下 下防空令燈火管制

―南部防衛司令部發表―

南部防衛司令部於十六日午後八時、對管下地區、下防空令、經奉天放送局發表如左、南部防衛司令部十六日午後八時發表、

一、南部防衛司令部、對管區下防空令、

一、命廣告招牌燈、裝飾門燈消燈、並露天夜市減光、

注意事項

一、雖尚未發出警戒警報、然除於交通工作、事務及生活上必要之燈火以外、務須消燈、且安爲準備設施、當於警戒警報發令時、可得即時移入警戒管制、

二、各機關當於警戒警報發令時、應行即能應此整備警戒管制之施設、並加以檢點、

空襲警報

南部防衛司令部、十九日午前零時五十四分、奉天市空襲警報以來、到同四時六分、亘九回、由奉天放送局發表如左、

一、十九日午前零時五十四分、南部防衛司令部發表、發奉天市上空襲警報、

二、三、管制不十分注意、

四、同一時三十四分、南部防衛司令部命令、大石橋、安東地區空襲警報發令、南部防衛司令官、

五、同二時三十三分、南部防衛司令部命令、只安東地區、解除空襲警報、更大石橋奉天地區、發空襲警報、

六、同二時四十五分南部防衛司令部命令、四平街地區空襲警報發令、南部防衛司令官、

七、同三時六分、南部防衛司令部命令、只大石橋地區、解除空襲警報、南部防衛司令官、

八、同四時六分、南部防衛司令部命令、只奉天地區、解除空襲警報、

九、同四時二十四分、南部防衛司令部命令、四平街地區解除空襲警報、

希照常安居服業

警備司令部當局談

【新京專電】關於燈火管制實施、警備司令部、以當局談之形式、發表注意、希望事項如左、

一、希望國民信賴完全防空陣、充分發揚每年實施防空演習之體驗與訓練之成果、擔當所要之警護、並戒流言蜚語各如常安居服業、

二、現在不過適用燈火管制第十二條之一部、故祇無警戒警報之發令、警戒管制、無實施之必要、

三、據十九日早朝以訓練之目的而發警戒警報之結果、一部方面、因警報傳達、不充分周到、以致警戒管制之實施未能充分、反之某方面、因警戒管制之實施過於嚴重、有失於黑暗之點、希在規定之範圍內、充分利用燈火、雖長期、亦不失生活之平常性是荷、

國務院辭令

國立大學工鑛技術院教授兼營繕需品局技正 大陸科學院研究官山崎喜一郎
任大陸科學院研究官 敘薦任一等
交通部技正 米田正夫
同 寺師虎之助
兼任大陸科學院研究官 敘薦任一等（七月十九日附）

救濟滿人房荒計劃解決 指定住宅用地

希望建築者向市署協會報名

奉市之住宅慌、已成很久之問題、協和會市本部、爲解決計、會聯合各當局、設置住宅問題對策委員、進行諸種事項、已誌本報、茲對滿人住宅之建設、由該會、市署、警廳、房產會社、協力進行結果、除都市計劃幹線以外、均可建設、並指定建設住宅用地、鐵西區一萬坪、大東區一萬坪、北陵區一萬坪、計三萬坪、因建築資材困難關係、除對以上三區用地建設磚房外、並實施建設土房、計瀋海區三萬坪、皇姑區三萬坪、鐵西區十萬坪、共需用之土、磚由該會及市署斡旋、經費方面、一般建築者、成立建築組合、由當局周旋下、聯名借款、預定本年度完成該項事業、現協和會與市署、房產警廳各當局、對以上住宅之建築、已經決定、一般希望建築者、可向協和會市本部、或市公署行政科、行政股報名、共報名手續用紙、由協和會市本部發放（收工本費）今後之奉市住宅問題、可現曙光云、

市公署吏員四百名實施 勤勞週間奉仕

鄭市長親往萬泉園揮鍬

奉天市前曾廢止半休制、期吏員之時局認識向上邁進、而更爲克服炎熱之夏季、以謀体位之向上、乃爲槍後國民之義務、故設置訓育、休育、勤勞之三週間、首先開始勤勞週間、由廿日起至八月二日止、於午後零時三十分由鄭市長以下全員四百名、集合於市廳前廣場、分爲三隊、第一隊向萬泉園、第二隊向千代田公園、第三隊向瀋陽公園、全員手持鐵鍬、以勇壯之姿、分乘載重車、當即赴目的地、鄭市長亦加入第一隊、於萬泉園之土、奉仕汗之一鍬、而三隊均於灼熱之太陽之下土之上、滲透勤勞之汗、而作獻喜之奉仕云、

坂寫眞部員傷癒退院

【新京專電】三日於諾孟罕戰線、巴勒夏戈爾高地附近之戰鬥、從軍中右膝關節部、左顏受片傷之滿洲國通信社寫眞部員坂安治君（二五）、十日歸京入院於滿鐵病院、刻正加療中、十九日當可全愈退院云、

李大臣來省

李交通部大臣爲巡視奉天所管之事項起見、當於昨二十日午后六時三十二分許、由京抵奉、受金奉天省長等出迎之下、當即下榻於大和旅館、預定於今二十一日起始、視察省公署以及關係各機關云、

南市場稻香村突肇焚如

南市場警察署直轄派出所管界、東亞街一段一號、稻香村旭記、執事人張旭東、於月之十九日午后零時三十五分許、學徒于深海在後屋作吉豆糕、因火力過大烤着籠屜起火、午后一時十二分許、經消防署予以撲滅、結果燒灰平房四間、瓦房一間、損失約五百元、燒豬油三百斤、果子原料及家具等物、損失約三百元、該商學徒于深海手部、及櫃夥華春庭頭部、因救火而被燒有輕傷、現已送至醫院治療云、

土肥次長赴撫巡視

土肥奉天省次長、撫順市初次巡視、于二十日午前九時三十分、奉天驛發列車赴撫順、二十一日午後六時三十分豫定歸奉、

咄！咄！學徒開汽車由左駛右 撞傷洋車夫乘客

警吏自行車被撞壞自身幸免

市虎肇禍、已成習聞、不出數日、必有一起、考其原因、雖泰半因司機技術過劣、玩忽職務、然車主之擇人不宜、或有時竟使無司機証之學徒駕駛、亦其原因之一、頃悉城內鼓樓南路東奉天汽車行（即奉タク）二五九二號載客汽車、茲因塞帶發生障碍、不良於用、當由修理工人、加以修理、修理既畢、於是由學徒侯賓城（年十七歲）於廿日下午零時五十五分、開出試驗、該車司機荊秀岩（年二十五歲）高坐後方、甫至交通銀行前時、適有一〇〇八號洋車載客、迎面而來、車夫名喚秦玉文、年二七歲、山東省聊城縣人、現住大西下頭街南一百間房、乘客姓李名崙生、年三十二歲、遼陽縣人、現住小南關小什字街二十五號、此際車夫秦玉文、當遵左側通行之交通原則、向左躲避、意付自不能發生意外、詎料操車之學徒侯演城、一時大亂無主、手足不知所措、竟由左側而駛入右側、致闖大禍、而將洋車衝出丈餘、乘客李崙生之頭部面部、車夫秦玉文之頭部面部以及背部、均負傷多處、就中尤以車夫秦玉文爲重、一時昏迷幾至不省人事、且肇事之一刹那間、尚有××署×刑事騎自行車自南而來、蓋伊向極機警、見勢不佳、乃躍出圈外、僅車毀於輪下、伊得倖免、否則必當其衝也、事故發生後、該管小南門派出所立即以電話報告城內署、當時張署長、田村司法主任、吳保安主任、田上警尉、李警尉、均馳赴現場檢証、一方調査眞相、一方將傷者送至同善堂醫院診治云、

警察學校講習生盛大入校式

奉天地方警察學校、以高等科第一期日系鑑識講習生、並普通科二期自衛團指導講習生、現已均皆分別到省、該校爲着手訓練與授課起見、特經擬定自今二十一日午前十一時起、在該校之大講堂內、擧行盛大之入校式、當日除校長以及講師等出席外、金奉天省長以及關係各機關團体代表等、均將出席與會云、

冠蓋往來

△大倉喜七郎男廿日由新京來奉、
△鮎川滿業總裁廿日午後一時由大連來奉、
△吉野滿業副總裁由連來奉、

寫眞 申請設電話者擧行抽籤

二十日午前八時在公會堂內〇〇〇〇

投降之蘇聯兵【在於哈爾哈河畔】

滿蒙國境 努力於殘敵掃蕩

我將士不懼敵砲而懼蚊軍

【巴勒夏戈爾電】濟滿日軍之攻擊、而被向哈爾哈河以西地區驅逐之蘇蒙軍、依然不捨侵略滿洲之對望、自河岸之高地、向我方不斷砲擊、而於巴爾夏戈爾高地、諸魯高地附近對峙之我軍、對之努力於殘敵掃蕩、草原遍生五寸左右之草、一面樹木並無一株、一望無際草之海原、雲雀翠飛、啷啷逃去、自敵陣地之發砲聲殷殷、於空中有煙甚大、然而任其射擊、一彈亦不能中、『然而見彼地有多數落下、槪已達到目標、敵飛行機一隻亦不飛來、二三日前曾有襲來之敵爆擊、似亦因我空軍之活躍而減其數、兵士以爲比敵砲彈我恐懼者、乃執拗之蚊大軍、不問我方敵方只管襲來、十九日自午後降雨、於雨簾之下、兵士互談曰『此蚊實在不弱、雖降雨仍然任意飛行』『昨夜未得安眠、頭戴蚊帳、然竟不知由何處飛來』『此蚊似能傳染梅毒、因蒙古人多患梅毒、而吸其血之故』、『前夜中來二西聞亦有燃新聞紙取亮始逃去』、『聞亦有此對於人間並無問題』復有嘭一聲砲彈落下、然兵士皆任意不顧雜談、未幾午後九時許日亦將暮、

滿領外蒙西部國境 戰野從征記（五）

本報青野特派員

下島曹長以親切之言調謂記者云、『足下盛京時報記者乎？盛京時報、余最稔知、家兄盛蒙貴社染谷社長照拂、余亦曾一度身往貴社也』、曹長精神至健、對於記者顏形和靄、灼熱如焚、無涯草原、幾者火海、忽由小隊長發佈注意命令云、『對空注意！對空注意！』一輛一輛、依次傳達於車輛上之對空監視兵、執拗外蒙蘇軍機、雖在我空軍威力前、瀕於潰滅、但擧目觀察確非友軍飛機、襲來成隊之地上部隊與輸送部隊上空、似反復盲擊且不退對地掃射、草原無道、我精銳部隊與汽車隊、完全作成自然道路、極目平疇、廣野廣漠、雜草續紛一望無際、車輪過處、乃成路線、縱橫交錯、有如碁盤、更間幾條斜線、即僅循一路以行曾有達至難能飛出之地點者、原來各部隊追擊敗敵而進擊、擬一擧殲滅殘敵、猛進不已、進行輸送中之此部隊所賴者、惟磁石與地圖之經緯度耳、目的之〇〇部隊、今果在前線何處、記者心中忐忑、詢諸下島曹長、彼豪爽微笑而答曰『好了、已經快要連絡了、』一方復示兵進路、疾駛向前、友軍載重汽車、數四相逢、互報微笑、而人人臉色、意外明朗、一若非在戰線也者、觀夫沈着冷靜之我勇士等臨諸戰火的曠世無匹之不動英姿！『軍士們謝謝您們』一語、將脫口而出、是地眞的緊張空氣、決非硬直而在神色如常馳驅戰野之將兵心頭、唯充滿以東亞盟主爲進建設興亞新秩序之高昂意氣與眞實緊張耳、興念及此、熱血湧遍周身、

砲彈巨響、有若遠雷、漸行漸近、友軍機自彼方太空向敵陣蒸飛、同乘兵士、仰空大呼『呵、〇〇機乎、戰矣哉！』英姿消逝於南方丘陵彼方之友軍機、對於敵軍最後砲兵陣地、加以果敢炸擊、擾亂之敵砲、似暫沈默、遠鳴之砲聲、尙斷續可聞、正看之間、忽記者乞搭載地方之上空、突然騰起高射砲黑煙、我對空陣對於襲來之敵機、一齊射擊、敵機隊形、遂即支離潰滅、向西南方敗走、兵等語記者曰、『敵狼狽敗逃矣、我軍未受一彈、敵徒勞往返耳、』夫我軍在飛來之一剎那間、即能應手一齊射擊、於是、記者胸頭、今更深信友軍矣、

在略高之砂兵背後、我軍一隊止於斯處、更對過一砂兵、則我野戰繃帶所也！蓋至此處即將至〇〇隊、下島曹長單身越丘赴前方、立即折回曰！『不錯、走去！』我等又復前進、俄而抵繃帶所利用小高丘深邃背陰而設之此繃帶所、張佈十餘天幕、收容我輕傷兵不過二三人、雖屬相當激戰、而我方損害殊少、在此聆聞各種有趣談話、

『此處敵陣地也、試觀掘有許多壕、敵軍不堪我軍猛攻、遂倉皇敗逃耳、』『我人利用此處、未予變更、請用、此敵遺棄之煙捲也』記者觀此煙捲、似婦女用之煙捲、無甚香味、將兵中有謂『登此丘、敵陣一目在望』記者冒危險入戰壕、登小丘、嘆！似有相當距離、而哈爾哈河對面、有如斷崖、瞭然入於視野、河寬不可測度、水淙淙然流、哈爾哈河右方、砲煙高起、彼爲我軍猛追擊敵最後挣扎死守之陣地、即此巴勒夏戈爾高地也、

對岸高地、敵砲硝火高吐、轟聲隆隆不斷、右方對岸、則砲煙高起、宛然在目、蓋兩軍戰鬥方酣、我軍〇砲、適確深炸敵陣、制最後抵抗之敵陣潰滅、記者觀夫前線之戰火情況、不禁與奮起武者氣焰、乃出開麥拉、然是否照得好、頗有疑問、蓋雖展開視野、但實有相當距離、記者意識悄語自已『倘有望遠鏡頭斯大儈突』

砲火炸裂之中 完成報道職務

豪膽之茂木國通特派員

【新京專電】在對於外蒙蘇聯之暴戾越境陣地、斷乎下痛擊之滿日共同防衛陣之陰、身無寸暇與日軍將兵同潛於砲煙彈雨中、關爭制敵自側面援助國境之守護、爲滿航、電電、新聞通信之從軍記者、滿航對於患者輸送及其他爲避免敵空軍之襲擊、以僅少之人員、續不眠不休之活動、而電電於瞬間將如山積之新聞通信原稿向左右以電波作如獅子奮迅之活躍、復有與我軍將兵同行操暗夜冒泥濘、緊握毛錐將軍之活躍、傳向銃後之從軍記者、其活躍非筆舌所能表現者爲數頗多其一、對於以二日拂曉爲期之歷史的大包圍殲滅戰從軍〇〇部隊本部之國通茂木特派員、當三日將因我奇襲狼狽而逃之敵、向哈爾哈河岸約四公里處追逼時、以小慧掩護退路之敵砲擊、向我陣地集中、於於暗夜炸裂之砲彈掠於身邊、茂木特派員爲報道此歷史的包圍作戰、攜帶有無線電、一手持原稿、一手按無電機之鍵、不想於未注意時、部隊已移動追跡逃走敵、而氏之耳已不聞炸裂之砲彈、而同僚之善避砲彈、以追及部隊與、亦濟於剛兵砲聲中、而不入該氏之耳、此間約卅分告竣全部之送稿、去受信者接來〇、K時最後又告知『我身邊爲彈雨所包圍、爲追及〇〇部隊、而更前進』身邊之危險、同時躍躍更追部隊而前進、該氏亦爲滿洲事北兩事變從軍之報道戰士、

軍官校畢業典禮

東山咀子東大營陸軍軍官學校第三期丁種學生、及第五回乙種軍官生之畢業典禮、於昨二十日午前十時十五分許、於治安部大臣並省長代理諸參事官等多數滿日來賓參與之下、當即盛大擧行矣云、

文官考試界大貢獻 文官考試問題解答全集

改訂價二圓伍角 函購郵費一角五 團體購十部以上郵費一律免收

一、本書根據文官考試提程所規定各應試科目選擇日本及我國歷來試驗問題而加詳細解答以供文官令及考試者作參考

二、本書分上下二冊計十五科目附文官令及考試提程並應試手續、一、基本法、二民法、三刑法、四民事訴訟法、五刑事訴訟法、六商法、七行政法、八法學通論、九經濟學、十國際公法、十一國際私法、十二世界地理、十三東洋史、十四常識、十五日語（法學士于樹仁編）

再版印出請速訂購 代售處全國各大書局

奉天大東關大街 電話四三九九四 發行所 大東刷印局

鳴謝 藥力神效治愈咳嗽未從一發肺病

唐者啟於二十三歲即患咳嗽之症時愈時發日積月累迎成肺病今年二十七歲臉亦是寒性過烈終不能養不料客多病益加劇於往年吐痰甚頻雖不見吐血痰中亦時常帶血絲吐痰亦許黃色亦許粉色腥臭難聞面黃肌瘦呼吸困難夜間少眠食不知味精神一動作喘虛非常千方用藥毫無效驗幸蒙家叔閱報見有申謝一個廣告載有奉天國瑞藥店所製益壽丹一藥效力頗大囑咐購服因此特托友人由奉天國瑞藥店購來益壽丹兩盒依法服之至十餘日而咳嗽即止吐痰見少血絲亦無飲食加增復以函購數盒自此亦未常全愈矣至今未犯而精神爽快健康勝前足見實驗實有經驗藥品優良有此靈藥濟世眞有回天之功敢感救治之恩不禁特此鳴謝以鳴謝忱再介紹患同樣肺病咳嗽者請速購服此丹早脫苦海益壽丹每盒國幣叁元六角若以函購加郵費貳角國瑞藥店開設奉天市小北城門外西頭電車路北

受惠人錦州省北鎮縣南街門牌二十七號 李耀庭謹啟

南滿飜譯學會招生

◎本學會爲滿洲最高日語專門研究所
◎八月一日新學期開始
◎實習部（午前班 初等科新班、中等科新班、中等科後期、高等科後期／午後班 初等科後期、中等科後期、高等科新班、專攻科新班）
◎函授部（甲組（專攻科程度）乙組（高等科程度））新學期開始隨到隨試
◎本學會日本語課程完全爲日本人教師担任惟有初等科與中等科滿人通譯補助之對於其他各科班隨意兼修
△請勿失良機早來報名隨到隨收
△遠道通學者給與乘車割引證
簡章一函索附郵四分即寄 電話（二）一七八八番
校址一奉天南二經路南頭 轉賬奉天二八〇九番

自動車從業員募集

一、運轉手 資格 持有首都警察廳就業免許證者並有高等小學校卒業以上學力之男子
二、車掌 資格 年齡滿十六歲以上十八歲以下之男子有小學校卒業以上之學力者
希望者添具帖像片之履歷書身体檢查證（市立醫院或滿鐵醫院均可）於本月二十二日以前向本社教習係報名
康德六年七月十七日
新京交通株式會社

租房啟事

茲有德商人擬在市內租住宅八間至十間如有此類房產者請速向盛京時報社廣告部接洽或以電話詢問可也 電話二一二〇二二番

奉天 漢英女子打字學院招生

原名：華英
欲在社會謀得高級職業者―注意
環境不良欲謀獨立生活者―注意
學而未成欲謀經濟獨立者―注意
因無力升學欲謀得職業者―注意
年齡 十六歲以上、資格國民學校以上、
課程 日滿英打字、日語、公文、簿記、機器學、印刷
入學 隨到隨收五十名爲限、並不考試
本院 備有校舍函索招生簡章附郵票二分 奉天市大南門裡工部衙門胡同

眼科聖藥百治百效

吃銀幣的老虎 是美人發明的

『吃銀幣的老虎』是一種巧妙的機器，用以吸收騙取人的金錢，其名稱在美國叫做『獨臂盜』，在上海叫鐵賊，又叫『吃角子老虎』（滬人稱銀幣爲角子）、亦名小孔機器，而『小孔機器』四字最爲恰當，在上海各旅館飯店及娛樂場所，都設有這種機器，這機器的形狀好似一個郵筒，又像商場裏的打拳機器，裏面裝着無數的錢幣，人們把錢幣由小孔投進去，有時由裏面流出很多的錢幣，因此人們很願意和牠賭博，但是這巧妙的機器，常常是許入許出的，有時你投入一二角錢，牠會流出八九角錢但是引起你的賭性來了，連着投入一元二元三元五圓，十元八元或數十元，牠却一角錢也流不出來了，這是多麼奧妙而最引人入勝的賭具啊！

這機器是美國人孫弗克發明的，曾做了許多架在舊金山，紐約，維也納，日內瓦，等地，賺到大批金錢，而後纔被驅逐，現在上海法租界，還存留着數十架，他是和旅館平分盈利的，在上海很得到多數的盈利，而天津，漢口等地也發現了北京某飯店也有這種設備，

世界珍聞及其他

精神集中

英皇放送時防口嚥 利用三枝火柴

據倫敦電稱訊，英皇喬治六世陛下，近因時時感覺發音困難的關係，以致演說時總不大如意，然而在以無線電放送向全國民呼喚的時候，所以總不大沈慢的原因，乃是藉着三枝火柴棍的功用，才得以將精神團結振作，據說英皇在放送演說的時候，總是在送話器的前面放一圓棹，於棹上並擺着三枚火柴棍，在正演說中，若感覺動悸漸高或感覺發音困難的時候，立即將在最左於一枝的火柴棍，挪到最右那一枝的右邊，於是次第向右挪動，因而精神集中在一點得以順利演說告終，藉此三枝火柴棍的雄辯法，目下給社交界添了話題，

日蝕

一九四一及一九四三年將發現

所謂日蝕就是月亮走在地球和太陽之間，和朔日的現象一樣，月亮把太陽的表面而遮住了，不過每月都有一次朔日，難道每月都要發生日蝕嗎？但是實際情形並不是那樣的，因爲如上文所述月亮和太陽不在一條直綫上，而有時偶爾運行在一條綫上，彼時才能發生日蝕現象，而平日則祇爲朔日情狀也，

日蝕既是月亮處於太陽地球之間，而又互在一條直綫上，月影罩地，人在影裡便不能看見太陽了，月亮對於地球的關係因運行而時有不同，故其投在地球上之影亦因之而有差異，這樣一來，我們從地球看日蝕的現象也就不一致，有時爲全蝕，有時爲偏蝕有時則呈金環狀，這主要的原因就是太陽和月亮的直徑相差懸殊的緣故，太陽在平日光芒奪目殊不便於科學研究，日偏蝕時天空依然明亮如常亦無何等觀測價值最有價值者則爲全蝕，但是每次日全蝕時世界各天文學家不避艱苦，帶著繁重觀測器儀跋涉萬里而至某一最便於觀測場所，此種科學研究精神實最令人感佩，

不過在日蝕的時候，到底能夠觀測出些甚麼來呢？日全蝕時太陽四週射着赤紅色的光芒謂之日蝕，此種日暈到底係何種物質所構成，光芒中之綫都是些何種質所發生？此外，此種日暈與太陽之黑斑更有密切關係，黑斑盛時則日暈漲大反之則呈蕭落現象，更由日蝕之初虧，蝕盡及復原可研究月亮之方位及運行諸問題，藉日蝕所攝之閃光譜，可以研究其中所含的原素，而且距太陽附近，有些星球因陽光過强之故平日無法觀察，藉日蝕之機會亦可以清晰發見，今後最近之日蝕爲一九四一年，及一九四三年而且爲全蝕，在華北地帶內皆能望見，想彼時當有一番奇異天象也，

法國的瑪拉爾麥獎金 本年受獎者決定

紀念法國象徵派詩聖瑪拉爾麥的瑪拉爾麥賞，本年度的受賞的，最近經網羅磯烏、瓦烈里鮑爾、瓦與爾及一流詩人瑪拉爾麥學會會員的嚴選結果決定左記三詩人，各授與賞金三千法郎，

安里，愛爾茲氏（受賞作品『詩集』）

莊，福奧蘭氏（受賞作品『現世之歌』）

貝爾維威氏，（受賞作品『詩集』）

再受賞該受賞最有力候補官猶、潘氏，爲對新進詩人讓前進之道，辭退候補，

開本年度的賞金，是由維埃烈古里芳夫人爲記念亡夫詩人弗爾希斯維埃烈古里芳捐贈的五千法和『瑪拉爾麥友會』捐贈的四千法而的，瑪拉爾麥詩人賞是一九三七年磯特及瓦烈里爲中心而創設爲的瑪拉爾麥學會事業，每年受賞，以獎勵後起的詩人（巴黎電訊）

德國將施行女子徵用令

今後的戰爭槍後之最爲重要，所以各國都忙着整備國內的戰時體制但是在大戰當時嘗着勞働力不足經驗的德國，爲充分活用人的資源最近將要施行女子徵用令，使青年女性，在勞働第一線，積極的活動，關於這件事，據勞働省當局發表說，在廿五歲以下的女性，須負約一年間强制的奉仕的義務，但現在僅希望習得商業事務的女性，負奉仕的義務這看來覺醒時局的新時代那其斯女性，同男性一樣協力國策，以發揚那其斯魂云，

梨園史料

賈璧雲又名小十三旦 初到北京與楊小樓等合作

老牌名旦賈璧雲藝名又叫做小十三旦，但此藝名，並未在北京宣稱，故京中人士只知有賈璧雲而不知『小十三旦』，此或係賈到北京改名所致，關於賈璧雲之初次到北京年月，傳說不一，按老戲單查考，則係民國七年，緣彼時楊小樓，高慶奎，尚小雲，龔雲甫，錢金福，王又宸，德珺如苟慧生，朱桂芳，孟小如等合組一班名桐馨社，在第一舞台等園出演，時尚小雲專攻青衣，龔雲甫專攻老旦，二人平日均在前場担任一戲，尚之戲多爲別宮，女起解，及與苟慧生合演虹霓關等戲，龔之戲則多係行路，訓子，別宮，滑油山，藥茶計，長壽星等戲，大軸則多由楊小樓演其拿手武戲，如連環套，麒麟閣等戲，會賈於民七年到京，即經人紹介，而加入該社演唱，因彼時賈之聲勢甚大，四大名旦尚未出頭，故在該社，除大軸武戲不能加入者外，率皆演大軸及壓軸，由楊小樓，錢金福高慶奎等爲之配演，當時以旦角自演大軸，而以一流名角爲配者甚少見，賈則能持久演唱，聲勢之大可見一斑矣，

據一年已六十之老戲迷稱，彼當時曾連觀桐馨社演唱，故賈之加入該社，彼知之甚詳，據稱，在民國七年四月二十日桐馨社出演於第一舞台，前場朱桂芳演飛波島，尚小雲，龔雲甫，演母女會，大軸則爲賈璧雲，楊小樓，高慶奎，錢金福等合演宏碧緣，賈飾花碧蓮桐嬌，扮像英娟，身段利落，確非一般所可及，是日楊小樓飾駱宏勛，義俠余千則由錢金福飾，駱母則由高慶奎反串，胡禮一角由武丑王長林飾，鮑賜安李連仲飾，其餘各角，亦均一時上選，搭配之硬，可謂絕後，當時竟售滿堂，座無隙地，

此外尚有幾次值得回憶之合作佳劇，一爲同年四月二十一日，該社夜戲，除姚佩秋穆柯寨，朱桂芳四杰村，尚小雲硃砂痣，龔雲甫三進士，楊小樓金鎖陣外，大軸楊賈合演翠山，賈飾潘巧雲，楊飾石秀，此爲楊首次演此戲，一爲同年三月九日，該社夜戲，陸鳳琴雙搖會，德君如偕趙雲，朱桂芳泗州城，白牡丹（荀慧生）虹霓關，龔雲甫滑油山外，壓軸賈璧雲演遊湖陰配，大軸楊王樓，尚小雲，錢金福等合演楚漢爭，即霸小別姬，此爲楊尚首演別姬，故別姬一劇，實尚派所倡，由梅派而紅者也，

燕都古蹟考（224）

今之中海赫然有名之居仁堂，昔名海晏樓，乃有清時西太后羨慕歐西繁華，遂於中海築西式樓閣，顏曰『海晏樓』，民元，項城當國，以中南海爲政府，自居海晏樓，因易名居仁堂，

東京的戲劇界

小說家陳慎言記述

顧余則認爲京橋歌舞伎座雖佳，然不及築地小劇場新協劇團話劇趣味之濃厚，該話劇團，係日本文藝名人所組織，演員均男女學生，（至低程度須高中畢業者）曾受過戲劇學校之訓練，始行公演，是日所演者，爲『神怪家庭』，作劇爲久報榮二郎，導演爲村山知義，劇情關於家庭父母，妻子，姊妹之心理，少女之苦悶，未亡人再醮問題，以及情敵之變相與感悟，均極耐人尋味，而各演員演來，一言一動均含有相當意義，演至審楚處，座中男女，不少爲墜淚者，足見感動力之偉大，全劇五幕六場，情節非常精采緊湊，至該劇團建築，亦極巧，劇場位於中央，圍劇場之外，爲遊廊，設置咖啡座，吸烟室，販賣所等等，余於休息之間，在遊廊遇該劇團幹事長田秀雄先生，邀至後台參觀，並與各團員合攝兩影，長田先生，並告余，該劇團現正募股八萬元，以三萬元收買劇場建築物，以三萬元改建劇場，道具一萬五千元，創辦費三千元，不久劇場或將改觀，余於十五日在京都，見都新聞，已登此段新聞，創辦人長田雄秀，村山知義，秋田雨雀，各認千五百股，共餘今開募集，回京不久，長田先來復來一函，謂明年該團將往滿洲各演，或有來北京機會，以窺快睹，此君亦文藝界有心人也，

榮春社科班 應演堂會戲

北京名伶尚小雲所成立之榮春社科班十五日（星期六）應福全館大生銀行蘇宅堂會，自正午十二時起，至次晨一時半止，共演戲十二齣，其戲碼如下，

大賜福，鬧松林，長生樂，青風寨，下河南，硃砂痣，通天犀，連陞店，翠萍宮，湖船，美猴王，遊月宮，

戒臺寺

戒台寺在北京西南七十餘里極樂峯上，山峯左右高而中凹下，如駱峯，如方山子冠如馬鞍故土俗呼以『馬鞍山』自北京西出阜成門，西行經恩濟莊，田村模式口（原名磨石口）西南行經麻峪過渾河，穿大峪，約十二三里，即至，山路迂迴，眺望極佳，若乘京門線火車至三家店，（或至石景山）僱驢前往亦可，

每逢禹歷六月之晾經日，開廟一次，附近之蘆溝橋，灰廠大峪，三家店，東西辛房村，之一般民衆，均來拈香，廟之日，攤販雲集，只限在山門以外，山麓有石坊一，高三丈廣五丈，瓦椽補柱，均以白石琢成，鐫『永鎮皇圖』四字，許坊前有殿中藏清代修建山路之記名碑由坊至山門，路曲折如羊腸迤邐可三四里，寺建於唐武德中名『慧聚寺』（未完

察南延慶計畫保管 居庸關諸古蹟

扼口北一帶之咽喉，占京包鐵路之要地，自古稱爲天險之居庸關地方，在形勢，交通，軍事上，均占有極重要地位，聞該處一帶之名勝古蹟，爲數頗多，惜過去黨閥專政，知保存，肆意毀棄，良可浩嘆，茲者察南延慶縣公署當局保存古物計，特計劃保管居庸關地帶之一切名勝古蹟，俾便遊覽者得能瞭然，現正積極辦理調查中嗣後凡有殘毀之物，一律加以補修完整，並於史蹟名勝地點，堅築木牌標明名稱，及摘要沿革，關於該地一帶可供歷史文化參證者，有居庸雲台，石座，彈琴峽，叠翠山，五郎卸甲洞，六郎影，北門鎖鑰等頗多，而石刻篆文尤屬不少云，

猶哥前首相被除名

前猶哥斯拉夫首相米蘭，斯特亞狄諾威氏，自從今年二月挂冠以來，頗有顯然的勢力，然而在上月十九日猶哥急進統一黨執行委員會，決議除名斯特亞狄諾威共氏，把該氏由黨中逐出，按斯特亞狄諾威共氏，是有名的親意主義者，所以該氏今後的態度，頗値注目的，（彼奧古拉德電訊）

滿洲高等簿記學院 招募學生

邇來新興滿洲帝國益見進展，隨之簿記知識之必要愈益切實故不通簿記者處世就職決無成功之望，本校乃滿洲資格最老之簿記會計學專門學府也，有志者幸勿失此良機！

一、招收額數　五十名
一、開學日期　八月十日
一、卒業期限　本科六個月　速成科三個月
一、教授科目　一商業簿記　二會社簿記　三銀行簿記　四商事要項　五官廳簿記

遠道學生設有宿舍日語免費教授擔任教師，均係專門學者，有自信的滿語、從事教授、年齡不拘，指導懇切，教授盡責備有簡章函索附郵票貳分即寄

奉天市瀋陽區小南街四段一〇四號（小南邊門下車）電話四一三四五〇番

毛織物貿易商 合名會社 隆泰公司

營業品目：軍警用服料　協和服服料　羅紗並其附屬　滿支向毛織物　綿布各種　軍警用品各種　卸部小賣部　諸官廳御用達部

奉天市大和區十一緯路二一五　電話長（二）四七二三番　振替口座奉天三八二〇番　大連市山縣通一一二五　電話（二）五三五九番

奉天日語學院招生

科別　高等日語科　中等日語科　商業科
額數　每科挿班生二十名
報名　由七月十日至七月三十日止
開學　八月一日「有証書者准免考入校」
校址　總校　奉天小西邊門外總站北大紅樓　分校　奉天大北邊門外中央馬路
備有簡章來函索閱附郵二分

大連汽船出帆

▲開往天津　◇北京丸　七月廿一日
▲開往青島上海　◇大連丸　七月廿一日　◇奉天丸　七月廿三日
▲開往龍口　◇龍平丸　七月廿八日
一、上海航路上午十一時開改船改爲正午
一、台灣航路下午四時開始改爲同五時
芝罘威海衛清津雄基船票發售處　日本國際觀光局奉天支局　大和旅館出張所　城內分所電三－四六一一　除瀋濟新京各地日本觀光

阿波共同汽船 大連出帆

▲開往芝罘　◇十八共同丸　七月廿一日
▲開往仁川鎮南浦　◇長山丸　七月廿二日
▲開往天津　◇第三壽丸　七月廿一日
▲開往芝罘威海衛仁川　◇日高丸　七月廿三日
阿波共同汽船會社　電話二二五〇〇一番

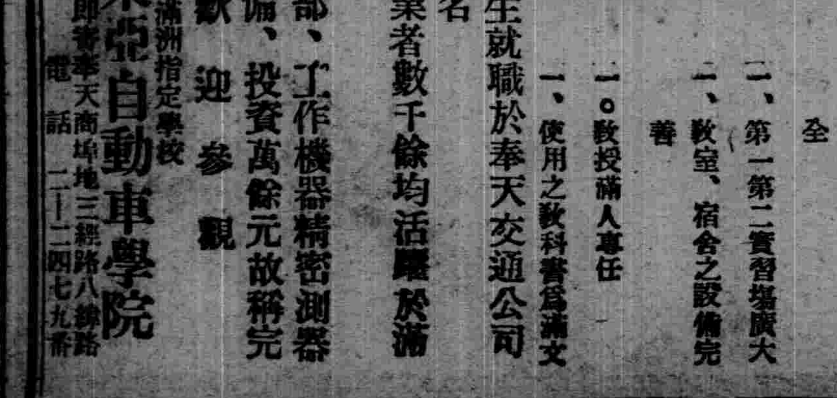

淋病

【主治】急性慢性淋病　淋病性膀胱炎　淋病性關節炎　淋病性副睪丸炎　婦人淋病　細菌性腸疾患

本片劑之主成分，經過消化器官以後，其結果必取道腎臟，通過淋菌巢穴，自尿道口排泄體外，其間直接對淋菌之有殺菌及抑制發育之作用，自可無待贅說，同時因其又能鼓勵體內細胞，頗足以增進全生體之抗淋力量，是以本片劑之內服，對於急性慢性淋病所有之尿道漏膿・排尿疼痛・尿道口發赤腫脹・尿中混濁帶血等々症狀，當然俱可使之消退，其他如對於淋病性關節炎及副睪丸炎等，且亦莫不可奏偉效。

本片劑內服期間，並無不良副作用之可虞，而備可安心連用，是爲特長。

詳細仿單 函索即寄

各大藥房均有經售

總經銷 合名會社 武田長兵衛商店　總行 日本大阪市東區道修町　支店 奉天市春日町十三番地

伊斯拉文 糖衣片

39(5)61

事務家にも 萬古萬年筆

招募汽車學生

◎敝學校爲鑒於目下汽車運轉手人才之缺乏、與社會之需要、乃廣行募集練習生者、如願入學者、請即來校報名、得獲免試之優遇、學成就職、甚爲容易、機會不再、時日無多、請速爲要

本校內容
一、滿人學生在學者三百餘名
一、實習車輛二十餘輛
一、一切實物模型設備完全
一、第一第二實習場廣大
一、教室、宿舍之設備完善
一、○教授滿人專任
一、使用之教科書爲滿文

內容完全　教授責任

◎本校滿人畢業生就職於奉天交通公司者已超過百餘名
◎創業以來之畢業者數千餘均活躍於滿洲各地
◎附設修理養成部、工作機器精密測器特殊工具等設備、投資萬餘元故稱完善、　歡迎參觀

國際自動車協會滿洲指定學校　滿洲國政府公認　東亞自動車學院
奉天商埠地三經路八緯路　電話二二一四七九番
奉贈說明書附郵票二分即寄

大連特刊　第四一〇號
盛京時報大連支社
大連市榮町二番地
電話三一九六五番

前濱江省長程志遠氏 就任州內萬國道德總分會會長 會長之披露宴誌盛

本日午後六時許於大連市泰華樓本爲現關東州萬國道德總分會就任會長之前濱江省長程志遠氏之初任披露宴會至於程氏之爲人已有昭昭之事實與成績可歌可訟想亦不用筆者再加以渤述矣至於筆者行抵泰華樓宴會場所時已呈空前未有之盛况超時鐘七指始行魚貫入座首有程氏之開會辭其大要如下

今天蒙官民各界撥冗光臨敝人實感榮幸之至於此番就關東州總分會之會長要職又感責任之重大及能力之有所不超不過敝人即爲關東州居民一份子理應爲社會上盡其所能而有所貢獻於社會者不負父老子弟素昔不時之期待於囑望本人誓本此旨向前邁進以達成道德會 店員之職責同時還望大家鼎力援助有厚望焉 繼由西崗 徐會長代表双方之主客對於道 德之趣旨加以宏遠之發揮又 其是敎民亦時各安里業亦達成平道主義政敎之觀點不致力甚原俾益良多筆者是其也欽佩耳最後又由遲會長担當閉會之辭而對於程氏本身諸多勉勵及期待又其是對於程會長之功績加以說明可謂嘉善隱過之士矣

主客双方杯盤交錯狼藉流離超十時許此有意味之宴會加盡豪而散矣、

前連機械工 竊盜賣賍被捕

原籍河北省、李興海、年三十一歲、現居大連市、香爐礁前科一犯在本年四月初旬、於大連機械爲職工、內部一切等情、無不精通、後於小崗子市場、買得門鎖、每當同廠職工紛亂之時、侵入場內、前後達十次以上、竊出砲金製牌等、（時價約値六十圓）並電線等物、被害約三百五十圓、十日午前十時許、於香爐礁、滿人古物商店、贓品敗露、當日被沙河口署、尾崎刑事檢擧云、

皇紀二千六百年祭 州內記念植林計畫

明年値友邦皇紀二千六百年、中、關東州對此之記念行事、會由州廳關係部課、愼重研究、十一日開催之部課長會議、由三浦長官、關於實施之記念事業、共詳細調査等、指示種種後、並指令早速整理、最近由關係部課、決以具体案、不日再開部課長會議、決定記念事業之實施要項、其準備者大休如下

關東州內之記念事業、目下由農林課爲主査、大体有記念植樹等計畫、其他行事、尚未決定云、

車家屯候補地絕望 北崗糞池移轉延期

北崗子糞池、向爲市民希望移轉中、當此夏令、臭氣四散、附近一帶住民、既有關於保健、亦有傷於都市美觀、且將來、該方劃爲工業地帶、若有此惡臭之糞池、處於該中心區、常久的存在、則與大大連北部之發展、頗有阻碍、且市民衛生亦公認爲障碍物、市會對此、屢有痛感、最近當方住民、苦於夏臭、蠅虫生殖根源、數次申情於市當局、請求急速移轉、一方各當局亦爲北崗子糞池之移轉、關於市民生活、有切實重大影響、而大連市對此解決、以之爲市懸案事項中之一、由各方觀奮研究、並州廳與各方面折衝之結果、決定移轉、曾以香爐礁前方車家屯方面之空地約七千坪、爲候補地、大連市於本年度、定以預算七萬五千圓、得市會之承認後、即前進解決之第一步、不意該移轉候補地之車家屯前空場、今回竟爲新設之關東州土地工業會社所使用、充爲取土場、因此將見曙光之北崗子糞池移轉問題、感及障碍、是以預算及其他等工事準備、雖告完了、而候補地尚無決定、故糞池之移轉勢必延期、北崗子附近住民、此惡臭之苦惱、一時又無芟除之望矣、至於新移轉候補地、由州廳當局、目下物色中云、

市內交通事故

月之十二日、午後五時半許於大連市惠比須町、九十八番地、在路上遊興中、此時同町、九十番地、鞠小明、年方十一歲、自東方疾馳而來、時値市內常盤町、三十九番地、雜貨商德號店員、宇樹山、年二十八歲、乘自行車、如飛而來、一時荒張與前人衝突、把前人臉面及手足等處、傷勢甚重、據醫生云其全愈約四週間云、

連市油坊活況 六月產餅激增

××××××

大連油坊聯合會調査、大連市內油坊、六月中之豆餅出產、計二百二十四萬九千七百片、若與去年同月之十五萬一千四百片比較之、非常激增、此因大豆豆油等、向華輸出禁止、而先餅向山東輸出旺盛所致、此外、亦因台灣養豚四個年計畫、飼料餅需要增加、一方日本內地農產擴充計畫、肥料需要增加之原因、例年六月、幾爲油坊休業時期、而本年卻意外活動、六月中生產豆餅、內別如下、

混保餅	一五二三三〇〇
光餅	三八八六〇〇枚
飼料餅	三四一、八一〇
乾燥餅	四六〇〇〇
合計	二二四九七一〇
前年同月計	一五一四二〇

密輸豆油 數百餘貫

原籍山東省、蓬萊縣人、蕭□□、年三十歲、在本年三月、密輸豆油、數百餘貫、（價格數千圓）被水上署、發覺檢擧、□、於山東方面、乘帆克船、云、

海水浴場內 竊盜逮捕

月之十三日、午前十時許、

國防婦人献金恤兵 共集廢物賣金献納 忠心爲國熱誠可嘉

【普蘭店】本埠在住之滿洲國防婦人會、支部分會員諸姉妹們向使忠心爲國竭盡鈇後之熱誠、屢經支部當局偕同躬赴旅順及柳樹屯各地、數度擧行慰問病傷兵士之義擧近復本共個人之善念、共同蒐集廢物合計賣金四十四元零七分正、日前七月七日事變二週年紀念日經該代表提交於民政署轉呈陸軍省、献納與陸軍恤兵部已將手續辦理完竣矣、諸位姉妹之熱誠實屬可嘉之至也、

民政署長初度巡視 關心民瘼注重敎育

【普蘭店】本埠民政署長篠田廣海氏博學多才、擅長漢文滿語嫺在州內担任地方事務多年、對於滿人頗形親切和靄異常故自今春蒞任以來、甚爲各會會長及一般紳商等表示好感熱烈歡迎、該署長自接篆之後將一切公務整頓就緒、即以巡視管內各會行政爲急務當於五月二十五日、偕同內藤財務課長遠矢地方兼庶務係主任、石井學務係主鄭彝堂譯等搭乘汽車、初次出發首先視察姜家堡子會事務所、並參列登沙河郵便取扱所開所式、後則召集該會吏員協議員等於該會議室內、演說訓話並指示一切嗣後聽取各人之意見、今在座之衆會員等不必拘泥陳述關於會務發展上個人之信念、悉由鄭君譯爲滿語以期聽衆了解其後復不辭勞苦、躬赴會立之第一第二普通學堂巡視一切、並當學生作長時之演說該署長之關懷敎育熱心會務於此可見一斑矣至於其他十七個會務所亦均以次巡視照樣行事、最後於七月十日不避酷熱長途之害仍同隨員等乘自動車、前赴一百二十餘里距離之鳳鳴島會及所屬之各島、以作新任之最初巡視往返須四日間該、署長之勤政愛民甚爲可風者也、

沙河口署 主催射擊會

大連市沙河口署、於月之十三、四兩日、主催射擊會、自午前八時頃、於西山射擊場、與同署員、分爲二班、開催射擊會云、

水飢饉緩和有望 金州方面即日配水

州廳土木部、爲水飢饉對策之一、去年五月以來、定以金州三十里堡之地下水、配送於大連市內、當時開掘井戶、工事趕造中、最近因又水荒燃眉今年春以來、急加工事、目下金州方面、殆告完成、水道管等設備畢、十一日開始給水、於於則在焦急中之大連水飢饉聊以補助、一日配水力約在三千噸、至於三十里堡之配水工事、八月中、可能完竣、同方配水量、一日約一萬噸、同時水荒必緩和云

商店協會ノ進出 本部移於繁華街

大連商店協會之本部、現在設置於市役所殖產課內、對加盟商店、實施指導、惟以市役所內、從來感及種種不便、所以一般民衆、要望進出於適當街頭、以資指導、於加盟商同會、對此定於連亦街、或浪速町、各地設置、目下研究具體案中、實現時於接觸而甚多之商店街、積極的、統制加盟商店、及經濟下之、經營指導、並訓練商店員等、對各商店、有以貢獻、及改善、同時對視察客一般市民應以買物之相談云、

人事

現關東州萬國道德總分會會長程志遠氏之令郎謹卜於古歷六月六日於遼東飯莊七階禮堂上擧行結婚典禮、想屆時定有一美日盛况云

治愈咳嗽痰喘風寒麻木腰腿疼痛

啓者敝人素患咳嗽痰喘之症湧行秋季咳嗽不止逢冬猶重痰喘上大口兩困難兼之兩肋疼痛心口脹滿喉呼吸作響咳之不出嚥之不下雙腿疼痛夜難安眠迭經延醫診治服藥多劑毫無效驗幸在鶴春堂前後購買化痰丸三盒後飲食遂見增加夜可入眠面目而紅潤所有咳嗽痰喘一切重症即經痊愈再有敝人內兄在外經商身受風寒腰腿肩背俱痛不止且四肢麻木手足寒冷筋骨酸痛腿軟手軟行步艱難久之小腸疝痛漸入半身不遂之途屢經診治受盡針刺服藥之苦卒無功效又經敝人在鶴春堂購到風寒神效活絡丹一盒服後頗著奇驗腰腿不痛手足靈便繼續服用不到一月行動如常飲食增多身體健康有風寒麻木腰痠諸症一概脫體所幸鶴春堂出售各藥不但治愈敝人重症又將內兄風寒各病服藥皆愈獲此靈藥無以爲報唯有在親友及海內同胞之前有患以上病症者代爲介紹用登表揚謹將敝人照片登列報端用申謝忱凡有患者速往購服方慶同登康健之域茲將該堂藥價列下外埠購藥不加郵費化痰丸小盒一元付三元大盒二元該鶴春堂藥店地址在奉天市小南關老爺廟前光明里十號

淋病

奉天大西門外復慶長 高永山謹啓

清淋丸專治男女急性慢性五淋白濁尿道痛癢淋糊便口小便時疼痛尿道腐爛濃水淋漓陽莖紅腫腎子腫痛有患以上各症無論新久速購此藥服壹袋即愈永不復犯每袋壹元外埠函購不加寄費

奉天大南關利長油坊胡同八號 玉德堂藥店

花柳梅毒

西黃丸專治男女各種花柳毒病症紅腫破爛流膿流水餘毒後犯咽喉暗啞筋骨酸痛秋復犯等病服此藥都能治愈不妨害生育永不復犯負責治想無效退款藥價一盒四元外埠函購加寄費本角奉天小南關老爺廟前光明里十號 鶴春堂啓

化痣散專治 雀斑

此藥專治雀斑汗斑風火疙疸酒刺薄皮面皮黑黃等症凡有患以上各症者速購此藥擦抹一袋即愈有改換艷容之功每袋國幣一元△外埠函購不加郵費

奉天小南關老爺廟前光明里十號鶴春堂謹啓

本報廣告事務 請通（二）二〇二三番

家庭常備良藥 老君丹

奉天省長許可 第四三二號

本城外埠各縣鎮均有代售

主治 男女內外兩科○胃病○肺病○咳嗽○吐血○頭眩○少婦經血病○小兒○急慢驚風○食積○

定價 大瓶國幣五元 小瓶國幣三元 大袋國幣五角 小袋國幣三角

本局備有詳細說明書函索即寄

老君丹總批發處 奉天商埠一經路來鮮里 電話（二）一五四六號

赤玉牌葡萄酒

君如貧血衰弱 喝了此酒 就能恢復已往的強壯！

補血強壯

百杯健康 千杯延年

麗德雪花膏

有此一瓶 膚美肌嫩！

レートクレーム

東亞第一

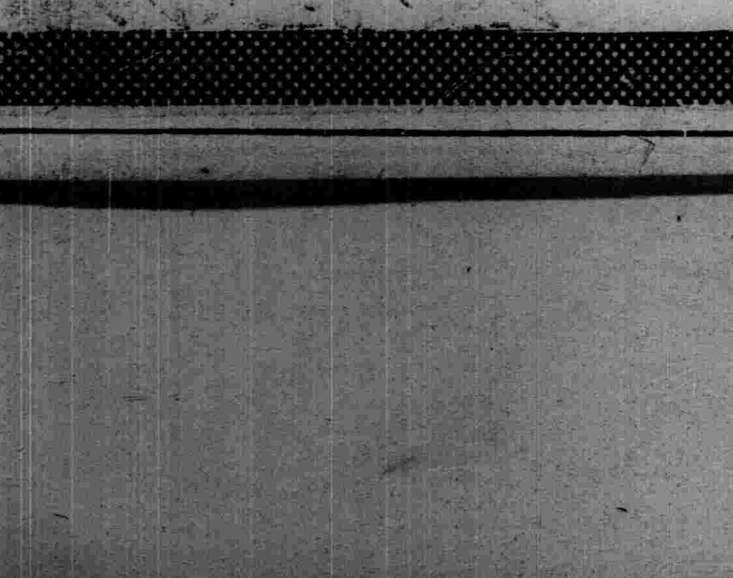

特長
一、防粗糙、去皺紋
二、換膚、美容
三、可作粉底
四、更宜於男子刮臉後

麗德化粧料總行・東京・平尾贊平商店

丈夫平素的舉止和儀態 妻子當隨時規正

男人們萬不可拿太太的話當耳傍風

從一個結婚男子的個人習慣和舉止上。就可以看出他妻子對他的關心程度來。同時也可以看出他女人的是否像當初作『甜心』時候的被他愛戀如果她依然像甜心時候的被他愛戀那麼他就會有一種溫文的態度明確動人的舉止。此外衣服也常穿得很雅緻整潔。否則男子便會對自己的行動毫不注意。態度隨便。衣履不整。而且常好有一種討厭的小舉動。無論在工作。遊戲。飲食。坐立。談笑。吸烟等時候全要行使出來。

這種瑣細的行動習慣。我們大都不很重視。尤其在家庭間妻子更想不到來隨時規勸。日期一久。這種習慣便不能自制。這對於男子的事業前途是非常有影響的。

例如我有一位朋友。給人家當看守員。他五十二歲。失業了。他失業的原因就是由於他的談話時常好聳起他的頭來。又好把眼睛半閉着。他的主人一看他這樣。以爲他必是年紀太老不能担當守衞的事務。還有一位青年的友人。他正在失業。好容易有了就職的希望。可是當他一去面見人家的時候。却不要他去作了。那原因就是每當他談話的時候。常好不住的把頭髮向後掠。共實他的頭髮本來已很平順。並沒有頻頻掠撫的必要所以一個善良的妻子應該在家居的時候。對於丈夫的許多不必要的討厭舉止。實有加以規勸的必要。

不過有些男子常覺得我是『一家之主』。我的行動無論正確與否。別人都沒有干涉的權力把妻子的規勸當作耳邊風。這是極大的錯誤。男子在一般社會上。所交往的人大都是友朋和親戚。你的儀態如何。別人祇能在背地加批評和譏笑。事不關己。誰也不肯當面來指正恁你的不快。妻子是和你日日相觀的。你的儀態如何。她看得最爲淸切。而且對她有直接的影響。她的規勸正是表示愛你。尊敬你。否則一任你那樣作下去。那正是厭棄你。輕視你的表示。

我常問男朋友。『當你太太批評你的時候你怎辦呢?』他的回答是。『哼。她批評我。她也有許多錯。已不正。焉能正人我也把她的缺點。一一指摘出來。致她無話可說』。若『像這樣夫妻的互相規正不是成了口角的導火綫嗎?妻子的規勸一定要溫婉。不要把他那行動的最大缺點指出來。應該教他改作別的不討厭的舉動。例如他常好掠髮。那麼作妻子的就說『××。你頂好把手放下來。那樣顯得更漂亮了』。作男子的一定會婉爾順從你的規勸的妻子規勸丈夫。同時自己也要對自己的行動特別注意。最好把自己永遠能够造成像未婚前『甜心』的地位。那麼男子對你便會時時加小心。無論言談。舉止和衣飾都會盡力求共文雅。因之在外也能够顯出同樣的文雅態度。同時他即使有什麼小疵。你略一提及。他馬上便會改正過來的。文雅的丈夫是每個婦女所希望的。那最大的努力。還在婦女的本身上。

‖日本智識女性輝部隊發會式‖

世界名婦傳

孤兒之母

到了夏天。市裡鬧起可怕的傳染病來。許多的人死掉。同時失去雙親可憐的孩子也加了很多。

孤兒院宣吾滿員。限於經濟的關係。不能十足給與衣食。想要寄託到孤兒院的孤兒們。也是不可能的『唉!眞可憐哪!』

她向窗外望着。不住的嘆息。春天聽到快樂的歌聲。現在却變成悲哀的哭聲啼囌而已『媽媽啊!』『爸爸啊!』沒有家可歸的我不到父母的孤兒們哭泣吽喊。她的胸膛像痛搔不堪似的。

『唉!怎麼辦。怎麼辦。若不……』

〃如果那些孤兒有母親姐姐在暗中保護着的話。我不是也有父母在保護着呢嗎?〃她東手想去把……熨斗都忘了。一心的想去。

幾天的光陰過去了以後。某一個夜半。一個看不清面目的人影。悄悄的到孤兒院寨捐箱。投入一個小紙包走開了。

人影是瑪克利多女士。紙包是她一週的工資。

『神啊!請你保護那些孩子們吧!』

仰望着美麗的星。閃鑠的夜空。她在別人毫不察覺的時候。對天祈禱。

她把每週所得僅有的工資。差不多全部投到寨捐箱去。這樣作去。自己緊一緊腰帶。空腹忍飢。用熱茶代牛奶。她仍然很愉快的。這麼一來。她的心倒不感到痛苦。而充滿了喜悅。

2。

『但是這樣作法。仍然不够。以後更要用力。爲那些孩們工作……』

下了『死』的決心的她。徹夜不眠不息的工作。稍有餘裕。貯蓄到一年多。買了兩頭乳牛。一個手車。

『好啦!從現在起。新的事業開始了!』

她辭退了洗濯舖。而開始經營牛奶舖。每天早晨把擠好的牛奶。裝到手車裡。送到各處去。所得的利益。幾乎完全都送到寨捐箱裡去。

經過許久的時間。被孤兒院的職員發現了。以後。她的篤誠行爲。逐傳遍了全市。

(末完)

動幻

寄給俠姐(麗敏)

俠姐!

妳說我這人。忘性總比記性強。一天到晚。都是在憂悶裏牋過去。上次在媛姐那裏見著妳。很想假便痛痛快快的談一陣子。又誰知把想說的話。一時都忘了。事後想起。眞不禁的悵惘!唉!也是時間沒有多賜給我們的緣故啊?。

光陰好像流水般的逝去。彼此未晤面。又有半個多月了。我是總想寫信給妳。可是因爲天氣熱。孩子吵得慌。又兼我有了好幾天病。所以就懶怠下去!

說起來。『天涯咫尺』這句話。正是給我們一個重大的創痕。日前在蓉姐姐那裏。有王老太太。劍琴。娘兒幾個坐到一處。談起姊妹裏的環境。而其中最苦惱就是妳。其次就是我。但是我無論如何。比妳還好一點。可惜妳的學問。見解不知怎的却嫁了這麼一個男人他底確是個……他竟以沒有小孩。挾制束縛妳。汚穢 妳……眞使我不住爲妳痛哭!

回想我們在學校的時候。是多麼快活。天眞。好似一隻快樂的小鳥!現在哩?各人的面孔上。不却是籠罩著憂愁的黴象!咱們在姊妹 裏。就是妳我要好。她們都在羨慕著!可是就妳我環境不好。可以算是同命鳥吧?也可以說斷腸人和斷腸人吧。雖然如此。我現在希望你也不要過于傷感。難過更不可以踏那不幸的運徑。勉強扎吧。將來 或可以感動了一切。而得到前途一線曙光。於不窮了。他回來?孩子們更鬧得利害。我頭暈了。再談

敬祝

妳珍重吧!

。妳命妹麗敏上

夫妻沒有隔夜仇論

(李三娘)

天下吵架之多。莫過於夫妻之間。而吵架以後之容易和好。也莫過於夫妻之間。俗語說。『夫妻沒有隔夜的仇』。縱然吵得很兇。但第二天自然又和好了。夫妻之間的吵架。不用勸。旁人也無法可勸。因爲夫妻的事。說簡單就極簡單。也許爲了一盒洋火。也許爲了打一個呵欠。當時可以吵得天翻地覆。但說複雜。也極複雜。也許多少年的陳芝蔴爛穀子。都搬出來吵。也許這裏面牽涉了左鄰右舍。所以。夫妻之間。若吵了嘴。頂好不必去勸。還有愛情的。不勸自然會好。沒有愛情的。早晚離婚。勸也不中用。

有人說夫妻間的吵嘴。是愛之彈力。假使一個勁兒的往前好。顯得太單調了。所以時常的小吵着。回想起來也許很有意思呢。這話也有幾分理由。不過。夫妻之間能不吵就不必吵。能避免就避免。因爲星星之火可以燎原。消消不塞將成江河。小不忍則亂大謀。由半個月一吵。改成十天一吵。由一禮拜一吵。改成三天一吵。吵溜了嘴。一開口就是『碴兒』。『碴兒』對『碴兒』。越吵越來勁。那就糟了。所以。我認爲 能不吵就不吵。吵架到底不是什麼好事。多少總有些動氣。彼此想開一點。沒什麼。雖說夫妻沒有隔夜的仇。但終以不吵爲是。

洪武劍俠圖

第五回 ……五二九……(張青山)

赫赫聖戰兩帥臣大彰天威孤軍鬪强敵
巍巍神武衆劍俠宣揚孝尅邪氣義正氣

貼近了低言說道。如此這般這等這樣。 百無一失的吧。萬金蓮用二指。點着老賊的額角。喜孜孜的說道。雖爲你驅着滋味。 怎想出這等妙計來。勿庸說這班高人哪。就算是古之用兵大家。也逃不出此等妙策之外。老賊得意洋洋說。喝。若不然能有賽莊周之稱嗎。萬金蓮說够了我的啦。天光不早啦。該着安歇了吧。老賊說天倒是不早了。也眞該着同圓好夢嘍。說罷轉身出房。不大的工夫。與譚道義弟兄一全走入。見面之後把所計議的一切說明。這個老賊更是願意。他等一齊安寢。天將微明的時候。二老賊回自己的房中安歇直至正午正方才起床漱口淨面之後。到在大廳之中入座。遣人將赫連二寇。與萬氏母女等。請至大廳之中。一面吃着茶閒聞的談論赫連二賊乘機重申前請。譚道德毅毅的說道。事關重大談何容易。 非是老夫故作刁難。你們想一想。先天道長欒眞人。是白蓮教中元首。紅蓮教主覺空。再說火山紅海峽。萬丈金光寨的。大寨主敖公等。乃海外諸島的領袖。一旦閙兵敗將亡。火山失守請救於人。似乎我弟兄們。 雖說是小有虛名。但是也比不了。欒眞人等哪。所以遲疑難決。 想不出良好的辦法。因爲記掛此事。昨夜竟自失眠。澈夜達旦未會合眼。 若不然怎能此時才起床呢。萬蜩珍很莊重的樣子。口尊義父你老人家。通霄未睡直至天明。這一夜之間。不能一無所得吧。譚老賊見問手捻銀髯點了點頭。吽道慶孩子。豈能無所得呢。別看消磨點精神。可得了無限的收穫。說句根本的話吧。破敵之策斷了這。一夜揣摩才有了墓礎。赫連二寇聞聽。喜形於色口稱舅父既然是有了成見。敢請明言究竟甥兒也好得知經緯。萬金蓮正色問道。親翁啊這秘密的事。可能當衆暢談麼。譚道德。譚道義。齊聲說道說是說得的只因時機未至。却是暫爲嚴守。不能宣示呀。再者呢機關不可預洩。事成熟啦何人不知呢。 赫連二寇一聽。舅父是法不傳路耳的主意。也不敢再爲追問啦。只好是聽着呢。 老賊傳話擺酒。及至入席喝上酒啦。二老賊笑道我等用飯之後。你們先行回去請火山紅海峽大寨主。與麗鎖峽老寨主。二公來一趟。以便商議辦法。赫連二寇聽說應允助力。樂的眉飛色舞。速速答說遵命遵命。席散之後上船回歸。進了九曲龍虎島。棄舟登岸入八卦烟云寨。 見了衆寇備說詳細。覺空說這可是。出於望外眞會成啦。 敖光烈說事不宜遲。我等立即前往吧。欒尙說我也去走一走。萬金蓮說我們就不去了。籌啓說正對嗎有赫連昆仲引導。你母女何必徒勞往返呢。 萬氏點頭稱是。媚珍姐妹看了叢啓一眼。大家誰也不留意。他們的舉動。敖光烈等解舟。率衆登舟出島向蓬萊島進發。

輕則病臥 重則殞命

炎陽焦熱的夏期中,我們常聽過萬口同聲的說:「唉!這怪熱的天,眞要人的命了。」這麼一句發氣的話。但是千萬別忘了還有比這暑氣厲害得千百倍的東西,就是瘟疫了。每到夏天趁個個因受暑氣正虛弱而鬆緩的時候來搗亂,這豈不是眞要命了麼?所以在夏天要格外留心的去豫防,是最緊關節要的事情。

仁丹有健胃力和殺菌力,能除滅由口侵入的一切病源菌,一掃而盡使無蕃殖的餘步;並効促進消化,清神爽氣消暑解渴等,則何怕瘟疫的猖獗呢。

主治
胃口不開 食積不消
氣急心虛 傷寒中暑
時令疾病 惡心嘔吐
頭痛目眩 殺菌病菌

体育藥盒
表徵体育報國的這個藥盒,宗旨是在体育向上及補造強壯的國民,以資隨克服時艱,計能全讓幹之必要。

附贈体育藥盒 銀粒仁丹伍角包

各地均有出售

森下仁丹株式會社出品

有此良藥 老可益壯

英男兒萌

英男兒萌者、即由男性背年即中提鍊而得之男性荷爾蒙也。其治療力價俱皆經過動物試驗而嚴定單位、又據各方面臨症應用之結果、盛讚此劑確能增進食慾、改良血色、增加體重、減退疲勞、振興精神、以至於心身愉快、行動活潑、尤知對於初老衰弱・老年衰弱・病後衰弱之人、其效更著云々。

【主治範圍】

初老期(即四五十歲左右之人)之頭痛・頭重・睡眠不良・眼精疲勞・全身疲乏・生殖器性神經衰弱・能率低下等。

老衰期之皮膚彈力性缺乏・失眠・疲乏感・尿意頻數・食慾減退・肩凝・腰痛・耳鳴・心悸・記憶不良等。

靑春期之生殖器性神經衰弱・早漏・遺精等(詳細仿單 函索卽寄)

本劑有片劑及注射劑兩種

株式會社 武田長兵衞商店
發行 日本大阪市東區道修町 ／店 奉天市春日町十三番地

各大藥房 均有經售

經濟與產業

關于上海金融之安定
華興銀行之動向

【上海十九日】次華商銀行之第二次支付停止、因滙兌行市之對英五片迄崩落之報、上海之經濟界愈加重混亂、洽呈全身不隨之狀態對中外人各方面之影響頗有重大者然重慶政府不過一時的應急、對策處置、對法幣不安人氣、更呈增大、斯於上海經濟界通貨金融安定希望之聲、漸次呈昂揚隨伴之將來之中等新通貨制度負責之華興商業銀行之積極的工作如何各方面之注目、益益呈深化殊對外華人間之同銀行動向注意、對今次之滙暴落加顯著者、其間事態之推移、爲愼重注視、華興商業銀行斯遂至十九日對前途暗澹之法幣、斷然絕緣以對英六片基準之佔獨目的通貨位置代替法幣對新通貨之積極的活動進一步、即同行創業以來一個月餘、着着固其地位、及後單不但貿易通貨對國內亦企圖積極的流通擴充法幣不安深刻化之今日、期待活潑的活動、華興券亦隨伴法幣之絕緣華興商業銀行之具體的政策、期待逐次決定華中通貨問題更向新段階爲進入、

紐約市場
法幣呈暴跌

【紐約市場十八日電】反映上海市場之法幣行市暴跌、十八日之紐約市場、呈法幣行市之暴跌即朝之中月曜日最終之十二弗五十仙方呈暴跌、十弗五十仙開市入午後因一時弗價之軟調迄十弗六十仙有昂騰迫最終更迨十弗四十仙爲低跌、結局比前日爲二弗五十仙跌

北方券之上海流入
達五千萬元以上

【上海】上海中國側銀行及錢莊十七日以來一律停止北方券之受入及其上海流通券之交換、最近由華北上海流入之北方券頗達巨額、依中國人方面之傳承達五千萬元、第二次後之金融逼迫之際向市中、有夥多之流通其受入停止對一般爲加增、中國交通兩銀行之上海支店自十八日、限底少額、實施北方券之受入兌換、其結果、因匯兌行市暴落、不安人氣增大之際、中國人之北方券兌換要求者、有一時殺到、恰如小擠爲騷動、現出法常不安之一風景矣、中國、交通兩銀行當事者、現協議適當辦法、以兌換之際、交付外貨轉替之手續繁雜的 一元券、對窮 狀打開、而且保持爲躍起狀態、

華興券及法幣之絕緣
華興銀行維新政府聲明

【上海】不知停止之度、對法幣慘落華興商業銀行、期二十日謀 華興券及法 幣之絕緣、再度華興券之價值基準決定爲對英六片、十九日華興銀行並維新政府關于該銀行發表聲明書

華興銀行聲明

本銀行發行銀行券當於其設立當初如維新政府並日本側當局聲明、俱與華中通貨不足及金融梗塞打開、代替價值不安定之舊法幣民衆之財富擁護爲目的、舊法幣之崩壞比吾人之當初豫測、速爲到來、僅僅二個月之間、有再度之崩落舊法幣所有之民衆受購買之減殺、其損害詢達莫大吾人無辜民衆比舊法幣之動搖不斷其生活受脅威、觀現情堪同情、而舊法幣未見安 定却其前途 更藏一層之不安本銀行、從事本銀行券之價值對舊法幣以堂值爲操作、依顧慮對新紙幣不慣之民衆迷惑、然以該狀態對顧落之舊法幣追隨以舊法幣以同樣價值對民衆不及損害之影響、當初維新政府及本銀行對民衆係約束之點、舊法幣再度崩落之今日、本銀行對民衆守契約茲六片、呈分離崩壞之舊法幣、故對本銀行券之提示者雖何時以行市爲基準、謀目由外貨之實論又對舊法幣之交換希望者參酌舊法幣之市中行市、隨時以所定爲應於交換、又持參舊法幣對本銀行券向對交換希望者向容入其希望、奔本銀行常以一般民衆之利福爲念、悉係諒解之點、[illegible]既由舊法幣使用之慣行、以本銀行券實行各般之取引、今後不爲不遠、故於舊法幣慘落之場合豫切望對策之必要

維新政府聲明

本維新政府、對華興商業銀行爾今離脫舊法幣、對外貨以獨自之價值基準許可操作、抑本政府考慮舊法幣之崩壞、依之以民 衆之損失 避免之目的、設立華興銀行令該銀行、發行華興券、已本年五月爲聲明、今次吾人之預想蒸呈的中矣、即英國支持重慶政府之滙兌安定資金管理委員會、六月七日八片四分 一之外貨 停止以來、今又實施十八日六片台之統制賣舊法幣今跌落及五片台共顧落不知底止、竟比一片之反落時代爲到達運命蓋自己財產之保存希望諸熱對華興券之利用妥參加也、應政府亦專念民衆利益 擁護故切望 該制度

以對英六片爲基準
華興券外貨交換

【上海】華興銀行券、愈廿日爲機對法幣呈絕緣、維持獨自之價值、入第二段之活躍、隨件之華興銀行、廿日以來以對英六片爲基準、發表華興券之對外滙行市依其市單、華興券自由交換外貨、其結果法幣不安之深刻化之折柄、法幣交換華興券外貨取得者豫想當然增加、對之考慮依法幣外貨取得之點、可及的參照法幣之市中行市爲華興券交換之方針隨順、健實謀華興券之貿易通貨化以擴大機能于同時由華興券及對英五片、對低落豫想之法幣間通貨戰、亘於華北經濟建設工作之各般期待協力、又華中流通之圓市單及華興券之關係、如從前限爲可及的高換方針、

滿洲生命機構擴充

【新京】滿洲生命、隨伴業務之擴張進展及團体契約之增加、一部社業之機構改革、爲計畫中、大体得成案、經關係當局之決裁近決實施方針、即從來一部五課制（醫務部庶務會計契約、徵收、統計）企圖課團体之二課新設改一部七課制隨右更動人事異動團体課爲現徵收課長之衆務、企畫課前太平生命企畫課次長江守名彥氏爲就任、

高粱組合總會

滿洲精白 高粱對支 輸出組合、關于本年度第一次割當糧穀輸出、由經濟部並通商部迄七月四日以輸出完結者一旦爲完了、殘量轉 替滿洲 糧穀會社、俱與第二次配賦分（新穀出廻期）令華北 指定商 人使有輸入業指定之通達、呈輸出不能化、故十七日、開催役員會、更自明十九日午前十時、在奉開催臨時總會由經濟部求隱岐貿易科長之出席、聽取當局之說明決對策協議、

哈取週報
自九日至十五日

【哈爾濱】自七月九日至十五日哈爾濱取引所重要物產先物取引商況如左、
因前週大豆高値抑制早、急實施之懸念波瀾之大豆市況、週初十日九月底七六八錢、一氣十九錢方呈大低跌、因場外輸出幫之證券物買進延七七五錢有小漲、爲低調十二日零星幫値頃買場外取引上好感七七八錢近卯七九二錢迄、反時撥因材料薄少呈漸跌大連奐於九圓台七六三錢低跌十四日、輸出幫之一齊伴傍觀人氣益益離散迨七五〇錢爲慘落跌新市十月開市以七二二錢爲發會因先卯豫想所有幫之手仕舞呈崩壞七一七錢之低價十五日頃不冴有歐洲成約迨七三一錢上伸、以二八錢强調裡爲越週、
安數行市表

限月	高	大價	小價
七月底	二四〇	七、九二	七、五九
八月底	九六〇	七、八五	七、五〇
九月底	三四三三	七、七八	七、五〇
十月底	六〇七	七、三一	七、一七

小麥不妥
豆餅 因日本市場之持合及大連不活潑、當市本品市況依呈然鈍狀、因原料大豆續落十一日現行二三七錢、十二日以二四八錢有小口取引輸出幫概買傍觀爲不振裡越週、

米穀事情
朝鮮總督府發表

【京城】鑑朝鮮總督府、現下之米穀事情十九日發表左記當局談、朝鮮總督府當局談、鑑現下米穀事情、期需給之圓滑及米價之抑制、曩鑑經濟政策之見地、對米穀所有者、獎勵其賣却、對賣惜買溜等發警告、更求金融機關之協力、對米穀資金加或程度之抑制、于同時確保滿洲國之粟輸入數量、以豐富低廉努 力粟之供給、又受村內所在之政府米支弁、于同時、依將來之情勢如何、講必要之措置、

六月中之出願登錄

【新京】於六月中出願及登錄（特許）件數國籍別如左

出願人國籍	特許（出願）	特許（特許）	意匠（出願）	意匠（登錄）	商標（出願）	商標（登錄）
日本	二	〇	二	一	四四	四八
英國	二四〇	一九八	五六	一四	二七一	二〇〇
美國	三	四	〇	〇	二	二
德國	五	四	〇	一	三	六
法國	二六	五五	〇	二	九	一三
意國	一	〇	〇	〇	〇	一
瑞典	一	〇	〇	〇	〇	〇

清雅薰香
價值千金

原料香水
歐里幾那兒香水
オリヂナル
一滴可保一個星期

馥郁暢爽

這就是征暑招涼的泉源！
酷熱倦懶兮……心悶氣塞！
汗流如河兮……苦夏而倒！
可是有這「歐里幾那兒」香水呢
只要輕輕地抹上一滴看怎樣
甚麼也不要…不要吃冰、不要喝汽水、涼風滿身、精神大發、勝於百般的躲熱方法、準把諸位的心身、導入於仙境神園吧了。
紳士們！淑女們！
爲保品格、爲招清福、爲增效率片時也莫不帶有此「歐里幾那兒」
「歐里幾那兒」香水並非仿種粗惡香水實以世界名花花精三十八種精密製爲最濃厚原料香水故僅以一滴能保一星期決不必要多量且其高雅熏香無言可表誠眞超勝西香最合吾們東亞民族之所嗜好！

小瓶 六角五分
中瓶 一元三角
大瓶 二元六角
各地藥房百貨店均有出賣

日本東京市日本橋區水天宮前
總行 股份公司 安藤井筒堂

麒麟老牌麥酒
清涼飲料 麒麟檸檬汽水
奉天製
KIRIN BREWERY COMPANY, LIMITED
LAGER-BEER
TRADE MARK KIRIN
最古之歷史 最新之設備 最上之品質

汗疱
脚趾濕癢
特效藥
一滴即靈！

POMPHOLIN
疱膚靈

倘有苦惱汗疱的人
請即採辦一試！！
本劑係專治汗疱之聖藥 有芳香性 感覺極爲爽快 不污染衣服 因殺菌力强大而滲透性顯著 雖然汗疱（即白癬菌）潛伏於皮膚深層部 立刻滲透而殺滅病原菌 去濕止癢 使得汗疱完全治癒

【包裝】
一〇cc
二五cc
一〇〇cc
五〇〇cc

製造元總發售處
株式會社 塩野義商店
大阪市東區道修町三丁目
奉天支店 奉天市大和區協和街五段四十三號 電話二長五一四四 五一四五番 振替奉天二七五五

SP一第10

盛京時報
晚晨刊共三大張半
晨刊
發行人 染谷保藏　編輯人 菊池貞二　印刷人 東光明
發行所 奉天開田町九番地 盛京時報社

論說

論排英大風潮
（敝霜庵）

茫茫人世。由達人觀之。如一炊夢。天下事亦如一局棋。英人不嗜棋。酷愛賽馬。馳名環球之所謂『達毘』（英國每年按期舉行之大賽馬會）之日。舉國若狂。趣之如騖。所可哀者。近數年來。此項賽馬性成的大英帝國。在國際間每每賭錢劣馬。連年吃虧。迄今無所覺悟。愚乎痴乎。眞不易及。

凡棋一著之失。滿盤盡錯。賽馬亦復如此。當初一念之錯。動輒毫釐千里。竟爾完全失敗。例如阿比西尼亞事件。如西班牙問題。如捷克問題。很聰明的英人。常賭錢劣馬。而慘遭失敗。對於中國事變。亦自初賭錢劣馬『蔣介石』。以爲得計。孰意英國大援特助之『千里駒』蔣。在第一次上海賽會。一敗塗地。在第二次南京賽會。第三次徐州賽會。第四次廣東賽會。第五次武漢賽會等等。連續落後。英人方面。愈賭愈輸。未審英人賽馬。純爲賭錢吃虧而行之乎。

所有與賽之馬。無論勝敗如何。並不是駑駘。所以蔣馬亦志在千里。但落後失敗。至再至三之後。果可望捲土重來。奪得錦標與否。在粗解賽馬心裡者。明瞭看取。並無疑義。獨怪老於賽場之英人。何故不能洞悉個中消息歟。蓋英人執拗異常。不屑自認失敗。一面爲擁護權益計。不顧其他。乃利令智昏。執迷不悟。蔣派亦從中宣傳。大吹大擂。以爲可獲最後勝利。此乃禍國殃民。極慘忍的所謂『長期抗戰』之所由來也。

英人之老獪陰鷙。除認識錯誤以外。別具心腸。無論孰勝孰負。援蔣到底。於兩敗俱傷之餘。欲佔漁夫之利。英人方面。此種毒計。早已爲日本所看破。無奈戰事忙碌。不遑顧及。數月前及戰事告一段落。入掃蕩戰。始興對英膺懲之師。在南方佔領英國援蔣經路之各口岸。在北方則封鎖天津租界。以寒英人之膽。自此以後。彼黠奴慄慄危懼。此時也。亘滿日華三國之遙。排英大風潮。蓬勃以興。蓋當然結果。在英國方面。種瓜得瓜。不足爲怪。

要之、此次排英大風潮。其近因爲租界問題。即英法等租界當局。無論直接間接。庇護黨人共徒。放任兇惡陰謀。於是藏垢納汚的租界。一轉移間。變成若輩巢窟策源地。白晝遇刺者。不勝指屈。中國維新臨時兩政府要人鉅公。在此彈丸黑子之地。中國政府。憤懣不置。屢向租界當局提出抗議。而彼當局充耳罔聞。熟視無睹。所以中國朝野。飲泣吞聲。忍無可忍。乃乘日本軍憲實行封鎖之機會。竟爾炸裂。發爲排英大風潮。勢之所迫。各地響應。不可遏止。至其遠因。則在滿日華三國上下。均認識英國爲助紂爲虐。助長戰亂之戎首。夫在極東之天地。若不除此蒼然老賊。則今後之和平與新秩序。皆談不到。今日中國四萬萬同胞與日本一萬萬人民。均無不願弭兵議和。甚至會提倡『長期抗戰』之汪精衛以下黨人。希望和平者。實繁有徒。然而和平救國之宏願。迄今未實現者何。無非少數蔣派與共產黨徒。以英俄爲背景。狼狽爲奸。暗中破壞之所致。尤其是英國援蔣之陰險狠毒。爲兵連禍結塗炭生靈之最大原因。故此次排英大風潮。倘任此以往。必有益發擴大。益發惡化。益發深刻化之可能性。是英人當潛心熟慮。猛然反省之秋也。

最後爲英人敢進一言。在此次排英大風潮勃發以前。中國臨時政府暨維新政府與日本軍憲。在其管轄地域內當租界內暗殺命案層見疊出之際。爲保護英僑生命財產計。如何周密努力。如何苦心孤詣。皆爲中外所共認。若夫日本。則原爲世界數一數二之親英國家。其親英程度。未必在美國之下。然而今乃如何。昨是今非乎。抑亦今是昨非乎。英國袞袞諸公。宜深長思之。蓋極東英國權益存亡之危機。迫在眉睫。未知欲擧一切的一切。大賭特賭。以殉劣馬蔣否乎。

日將臨對英第三次會談
仍本既定方針邁進
首外相協議對策意見一致

【東京廿日電】有田外相於廿日午前九時、招集澤田次官、堀田、澤田兩大使、加藤公使、栗原東亞局長的於外務省大臣室、關於日方對於廿一日第三次會議之對策有所協議後、午後一時十五分、赴首相官邸訪問平沼首相、詳細報告日英會談之經過、並作同樣協議、日方因現地天津、現在事實上乃在戰鬪地域內、故關於天津日軍生存上必須之政治經濟諸般的要求行動、無論英側對策如何、亦堅持決不讓步之方針、且國內輿論所集、無不期待極力貫徹日方主張、無論英側以其他任何條項表示協調的態度、但果不同意上述方針、而萬一惹起會議決裂之事態時、共責任全在英國側之認識不足、本此既定方針邁進之兩相意見、已見一致、

國府官吏都久不獲發薪
動用公欵案迭出

【上海廿日電】日本海軍航空隊、數次空襲重慶、每次對其軍事諸設施、都與以甚大損害、不僅使重慶政府心膽俱寒、彼欲修復擊破紛碎之諸設施、亦無暇也、據由重慶來情報云、重慶政府因畏日本之空襲、突然命市內全部無電發信機登記、以强化無電統制、由此可知日軍空襲爲如何正確、同時更暴露重慶政府之周章狼狽矣、前於六日之日軍海軍航空隊之空襲、儞暗夜低雲、作盲目飛行、雖敵亦來襲、亦對其主要地區正確投彈、與以甚大損害、因之敵方妄疑市內無電發信所、有通報日軍之嫌、爲防止計、乃出而統制、又當日日軍空襲逐次奏功之際、重慶防空司令部防空監視所、有高喜桂瀆職事件、該人當即被革投獄、調查後、因高某私用防空監視所設立公欵購買衣物、因之監視所應設置之部分、都未完善、而不能發出警報也、此蓋因重慶政府之財政已有破綻、官吏都久不獲支給所致、故屢次發生此種動用公欵以充私費之事件、此誠重慶政府潰敗末期之現象也、

興亞委會初行總會

【東京廿日電】第一回興亞委員會總會、廿日午前十時十分在首相官邸開會、由委員長平沼首相、板垣、米內、石渡三副總裁、柳川總務長官、鈴木政務、日高經濟、杉村文化各部長、津田、喜多、水戶各現地長官、及委員側之池田、安保、松岡、結城藤原、伍堂、小倉、南條、津田、村田、平生、兒玉等各委員、及大野大藏、山脇陸軍、山本海軍各次官的出席、首由平沼首相關於興亞委員會發會之主旨、有所致辭、次由柳川長官作興亞院活動之報告後、附議委員會內規議事規則決定、更關於今後之議事、有所協議、結果決定設委員會與幹事會之連絡機關與常任幹事、由平沼首相指名、今後之議事、待該常任幹事研究、當日議終、共進午餐後、一時散會、又第二日由廿一日午前十時開會、由興亞院各部長及現地各長官、關於担任之事項、分別報告、並聽取懇談云、

北方券失効之前夜景象
【寫眞—群衆求兌換北方券包圍交通銀行時之景象】

日機急襲洛陽
黑煙濛濛蔽全市

【○○基地二十日電】堀川及石橋兩航空部隊、以二十日上午零時、急襲洛陽市街、對於敵軍及再建途上之敵軍事設施、投下巨彈如雨、市街一部起火、黑煙濛濛、蔽遍全市、

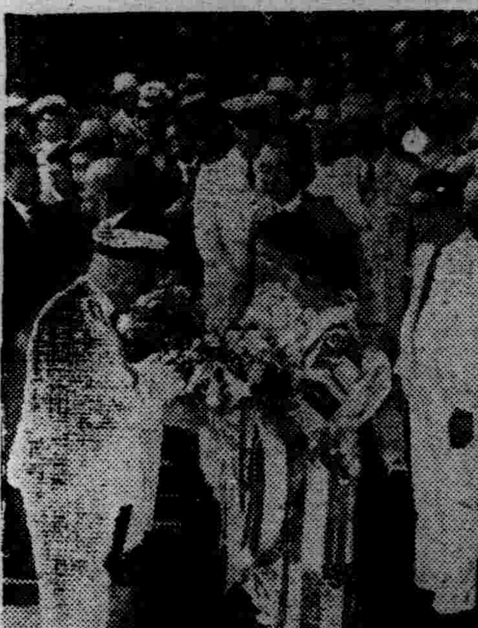
日訪德意代表出發
（七月十八日、攝於東京站、贈受花環者即大角海軍大將）

勤勞奉仕隊之大部隊
工作地活動概況（上）

【新京專電】滿洲建設勤勞奉仕隊建國大學部隊、因鑒於該大學設立之趣旨、特派至國境重地黑河工作、一行二百四十名、分兩大中隊、第一中隊一百零八名、內分三小隊、第一小隊三十四名、第二小隊三十七名、第三小隊三十七名、第二中隊一百三十二名、亦分三小隊、第一小隊四十二名、第二小隊四十六名、第三小隊四十四名、全隊由作田副總長引率之下、荷鍬負囊勇氣勃勃、放本月一日自新京驛堂堂出發、二日晚抵黑河任地、兩中隊分居於黑河郊外、開始活動、從事補修水溝、刈草及開拓新路等工作、惟因當地多雨、値雨天、則工作不能進行、致工程常受阻碍、各戰士磨拳擦掌、恨無用武之地、一遇天晴、無不精神奮發、傾竭全力、而圖彌補雨期未竟之功、迄十一日、已完成刈草運沙及補修國道之一部道路水溝等艱鉅工作、在暑氣蒸人炎光灼灼之下、各聖鍬戰士、雖汗流浹背、心力俱疲、而建設雄心、仍不稍減、○○部隊長與濱田黑河省長、時來巡視及慰問、見此卓絕功績驚嘉不已、自十一日起第二中隊、對國道之一部另着手開拓全長三公里之重要通路迄十三日記者車臨現地時、已拓約三分之一、是日午後二時半、開始午後作業、全中隊員一百零三名（從事雜務者除外）列三小隊、戎裝出發、皆荷鍬戴笠、着白襯衣、精神矍鑠、隊伍嚴整、其中亦有裸背者、皮膚爲炎光所炙、漆黑有光行路中、歡天喜地、歌聲朗然、毫無辭苦畏勞之色、及達、輒於新田教官發令下、分兵佈陣、有執鍬者、有抬筐者、各司所事、嗣聞號聲一鳴、衆鍬齊擧、在歡快空氣中、奮力挖土、以闢路側濠溝、然此地土質如膠、合以雨水、則成泥鐏、工作者必兩足深陷其中、且汚泥粘鍬非刮之不墜能落、其程之難可以想見、然戰士精神、不爲所屈、時値天降小雨、諸員仍孜孜不少息、中有滿人四十餘名、蒙人二名、台灣人二名、鮮人一名、尤以二俄人青年、勞力倍加、跳足入泥中、運鍬不遺餘力、記者乍見、不禁感慨繫之、聞自該隊來此後、黑河民衆、見其如此獻身奉公、咸受極大感動、日內擬響應此建設工作、以全民衆總動員、從事奉公運動云、（未完）

高平澤州相繼陷落
晉省敵據地悉歸日方

【太原廿日電】十六日由張店鎭附近進發之○○部隊、到處擊碎頑敵、一路向高平猛進、十七日遂衝入該城佔領之、一方由潞安南進之山崎快速部隊、十八日午前七時、於澤木部隊之後進入高平、如是衛立煌部下之敵遊擊隊根據地高平、輕輕陷落、北進之峰木部隊、十七日追擊敗敵、向澤州續行疾風之進攻、攻落高平之澤木山崎諸部隊亦自北方步步壓縮包圍網、○○部隊不以難路爲物、繼續猛烈北進、十九日午前八時、衝入澤州、高懸光輝之日章旗、於是山西省之敵遊擊隊根據地、完全歸日軍掌握云、

滬上經濟界完全混亂
法幣暴跌爭賣商品
國府內債竟呈三月以來新小價

【上海廿日電】因法幣價値繼續暴跌、年初來謳歌爲戰時景氣之上海經濟界、今已完全陷於混亂、前途不安、形成半身不遂之態、第二次延期支付後講求新滬劃制度、謀打開金融、到底未能充分發揮其機能、更因通貨不安、因買物人心昂騰法幣現金需要數激增、舊滬劃之滙率、每千元達二百元以上、打破上次延期支付後之記錄、以著加限制於金融閉塞之活動、外貨愈益繼續採買商品、以易爲國府內債市場價之商品爲目的、而售賣者甚多、致三月以來之新小價益形低落、因之標金市場價連日暴騰、達三千四百三十元、空前高價、棉絲及豆油類之交易雖薄、亦由五元昂騰至十元以上、對於卯貨爭買之勢、又傳日用品類、一兩日來已增高二成、因金融工作經濟活動非常狹隘、而商品標價如此昂騰、益使經濟界陷於混亂、形成增大一般不安與苦痛之結果、重慶政府以及英國側、對於因通貨不安形成之上海財界動搖、將如何對處之乎、上海乃日華及日英經濟戰之前線、其前途實堪注目、

德系銀行亦協力
正金銀行準備集中匯兌

【天津廿日電】滙兌集中制擴大實施之結果、萬一外國銀行仍如以前取非協力的態度、決定輸出滙兌、悉集中於正金銀行包辦、該行爲備滙兌業務之繁忙、已增加九名行員、從事萬全之準備、惟目下爲輸出貿易季節的閒散期、兼隔絕租界等影響、新規者極其少額、然下月上旬當必急激增加、一方外人側之態度、殊値注目、德系德華銀行、暫率先他銀行積極的協力、爲於天津一區開設出張所、正物色房屋中、再有自聯銀成立以來不絕協力援助之租界內中國方面銀行、因此次隔絕租界、與租界外之金融的聯絡被斷絕、故河北省銀行等決向華街移轉、以及金城銀行、自十九日於正金銀行開設新規口座、與該行提携、謀與租界內聯絡云、

英人暴行事件
已圓滿解決

【漢口十九日電】對於五日拂曉、闖入漢口武漢大陸新報社暴行之太古洋行員英人溫塔、鮑特姆不法行爲、該社認該人無有誠意、遂於十八日依英國法提起刑事訴訟、英總領事、即對鮑特姆、發出招還狀、四圍之事情、悉與該人不利、故傲慢之該人、亦猝悟前非、十九日訪問該社、陳謝述彼之行爲、因酒關係、無何等與英國援蔣政策之國係、將來絕對誓無再有此等非行、對損害者大陸新報職工楊東潤陳謝、在漢口日華文四報、登載謝罪廣告、因此武漢大陸新報社亦撤回告訴、事件圓滿解決、

佔領杜庄高庄
魯北地區戰況

【濟南十九日電】掃蕩魯北地區中之野海部隊主力、進出於樂陵寧津之縣境附近、於辛集友野部隊之一部、十七日在慶雲東北方廿五公里杜莊及高莊附近、攻擊敵軍三千、敵不支潰逃、遂佔領兩地、敵主力向北方敗走、野海及友野兩部隊、尙對之追擊中、於此次戰鬪敵棄屍八十具、鹵獲品多數、此外天所快速部隊、亦向保店桃莊進攻中云、

小森部隊破圍擊敵

【開封廿日電】小森部隊、本月十二日在山東省南部馬城集、對於十數倍之敵、與以殲滅的打擊、翌十三日向南齋邱及王任寨進出、途中十五日於劉家庄包圍二千之敵、至十九日、經四日間不斷激戰死鬪、順利追擊敵軍、接得此報之鬼武部隊、亦急遽出動、十九日與小森部隊協力、將敵擊破而使之潰走、死敵三百三十、日軍部隊將敗走之敵向東北方急追中、

大角寺內兩大將
由神戶啓程

【神戶二十日電】爲參列拿蒂斯黨大會之寺內壽一、大角岑生兩大將井坂孝氏並各隨員之一行、二十日午後三時乘神戶出帆之郵船鹿島丸出發云、

律師王策安代王恩普聲明合法遺囑

故友王恩普氏爲近今知名商人其處世接物凡屬知交無不稱道毋庸贅述尤足奇者氏不讀詩書而深明大義關於家子間財產分配恪遵法律所謂從心所欲不踰矩者氏其有焉氏於康德二年八月間即將錦縣興城綏中朝陽各處地畝分給二子即長子士祥計分錦縣南山當契地六百九十八畝五分興城綏中兩處買契地卅二天當契地十八天次子士信計分朝陽下府典契地四十天南荒買契地六百九十八畝五分其餘財產除清償外債外均留氏夫婦生養死葬之費不許二子過問經族中戚友多人及二子均署名蓋章立有騎縫分關各執以資信守及本年五月二十五日於彌留之際又召集族中戚友多人口授遺囑書立如下『以後錦市房間移修未償外債及所營各處生意不動產等均歸汝母處理支配及主權繼承之汝等善體余意敬謹承事汝母各宜奮勉前進兄寬弟忍互爲扶助對於母行事務要幫助勿違是爲至囑』族長王鳳池印 族侄王世昌印 陳雲閣印 唐子勛知 胡瑞珊知 鹽員昇一知 中證人 陳榮久印 李子林印 高錦堂印 代書人王惠卿印 康德六年五月二十五日王恩普遺囑印以上各節經律師王策安證明無誤

海城四平街臨時初等教育教師養成所學生募集廣告

一、報名資格　初級中學校或與初級中學同等程度畢業者
二、修業期間　六個月（康德六年八月二日入所）
三、待遇　在所期間每月支給學資六圓免收授業費畢業後授與初等教育教導許可狀依本人之志願配屬於奉天省管下各縣充任初等教育教師
四、養成所所在地　分設於海城、四平街兩地報名時須於像片背面記明其願入之所名
五、考試日期　康德六年七月廿九日上午八時半起
六、考試科目　滿語、日語、數學、口頭試問
七、考試場所　奉天省立奉天第一女子國民高等學校（奉天大東門裡）
八、報名書類　1、畢業証書　2、身體檢查書　3、二寸半身像片一枚（背面填記姓名年歲及願入之所名）
九、報名場所　奉天民生廳高等教育科（郵寄報名書類者須於七月二十七日以前寄到）

金州閻宅緊要聲明

啓者因先考獻廷公與殤弟閻文麟不幸相繼辭世於先考一切遺下地產除嫡庶無糾葛及權限已清者外按預分家草約分嫡庶二批分訖有無隱避待查外惟有肇東日字四井北頭中間六十七垧五閻靜修名下（此民拾九年來照擋改否未詳）內有庶批地一方及西豐閻內核桃背溝閻應麟名義共有先考養老地一段並殤弟閻文麟西豐地數段（天來村境）關於上三項地照若嫡長子閻振麟等共同立場概作通同詐欺謀產賣賄與事時非有庶長子閻應麟或其他與任何人如有抵押典取財視之恐未週知特此聲明金州城內閻家街庶子
閻振麟閻福麟閻昌麟等啓

張麟有啓事

啓者舍侄張慶華已與鄙人脫離叔侄關係立有書據可証嗣後張慶華一切行爲均與鄙人無涉特此登報聲明
奉天市鼓樓南張華泰洋服莊　張麟有啓

遺失滙票聲明作廢廣告

逕啓者鄙人於本年五月十七日在瀋陽中國銀行購得滙字第五〇三二六號滙票壹紙拾頭魏根深付欵地天津計國幣捌拾元正今因遺失除已向該行照章掛失止付外特此再登報聲明該滙票無論落於何人之手槪行聲明作廢
魏根深啓

公告　工場財團

由奉天市大和區義光街一段第拾四號東民鐵工廠合名會社對屬於奉天市大和區義光街一段第拾四號所在之東民鐵工廠合名會社之土地工作物並機械器具等爲組成工場財團而有所有權保存登錄之聲請故就屬於該財團之動產有權利者或扣押或假扣押或假處分之債權者應自本公告揭載之日起參拾五日之期間內將其權利呈報於本公署但應屬於工場財團之目錄備置於本公署以供關係人之閱覽
康德六年七月拾五日
奉天市公署

啓事

奉天小西關郎磨房胡同門牌二號三和印刷所其一切機械舖墊完全讓渡與陳敬之名下經營對原先一切債務應聲作保有原先財東王書斌經理曹隨志二人負責於讓受人無關特此聲明
聲明人 陳敬之啓

銀兩聲明廣告

啓者本公司所分設南北省及外埠之各枝行均無以本公司名義在外除取貨物揭借款項及與銀號或錢莊立摺以銀兩往來等事因各枝行所有應之貨物統由香港總行供給而枝行日用所需亦俱現款交易之故也至於揭借款項之簽押祇有馮君禍田 馮君偉成 梁君應權三位執行而已否則一概無效計枝行所有之圖章亦不過係項現款收貨項泥款收貨項担保銀信及蓋發貨單所用而已實向來不設揭借銀兩之圖章也備有以銀經信各枝行無論其經手人爲該行之司事或平常伴俱屬個人之私交易概與本公司無涉縱以本公司名義或蓋該枝行圖章立單揭借或担保等件均作無效進有各埠之平常代理或總代理尤非本公司所做之生意如有與人銀兩轇轕則與本公司無涉特此登報聲明以免後論
廣生行有限公司香港總行啓

諾孟罕事件偉大戰果 擊燬敵機五百餘架

【新京專電】第二次諾孟罕事件之六月十九日至七月十八日之一月間、敵機之損害、確實被擊墜及爆碎者共四百四十八架、非確實擊墜敵機四十架、合計四百八十八架、五月末第一次諾孟罕事件、擊墜敵機五十九架、非確實者二架、如加以此六十一架、合計五百四十九架、與蘇聯遠東空軍以致命的損害、此次戰爭、敵空軍之機種、六月十九日後至七月十三日、主要爲E十五E十六型、亦敵戰鬪機屢次不法挑戰者、今已逐次爲我精銳荒鷲與以徹底的擊墜、十四日以後殆未見戰鬪機、僅乘我哨戒飛行之際、出現戰場上空、與向富拉爾基及哈倫阿爾先不法爆擊者、爲敵SB爆擊機之跳梁、此亦成爲我荒鷲之餌食、逐次擊墜之此期間中、敵飛行機之行動及敵機損害狀況如次(第二次諾孟罕事件敵飛行機之行動及敵機損害一覽、七月十八日調查)

日期	場所	機種	機數	行動概要	擊墜(包含爆擊) 確實	不確實
六月十九日	甘珠爾廟 阿穆古朗	E—十六	一六	對地攻擊 燒夷彈投下		
仝 日	哈爾哈廟	E—十六	一二	對地攻擊		
仝 日	眞卡布	E—十六	一五	對地攻擊		
六月廿一日	甘珠爾廟	E—十六	九	偵察		
六月廿二日	甘珠爾廟	E—十五	一四	空中戰鬪	五六	
六月廿三日	阿穆古朗	E—十六	一六	偵察		
仝 日	貝爾湖畔	E—十六	五	空中戰鬪	一	
六月廿四日	阿穆古朗南方	E—十五 E—十六	六〇	空中戰鬪	一二	
〃	甘珠爾廟	SB	一〇	偵察		
〃	阿穆古朗	E—十六	二〇	偵察		
〃	貝爾湖上空	E—十六	一三	空中戰鬪	三	
六月廿六日	滿洲里	E—十六	三	偵察		
〃	甘珠爾廟南方	E—十六	四〇	空中戰鬪	一六	
六月廿七日	貝爾湖上空	E—十六	二〇	空中戰鬪	九八	六
〃	達姆斯科	SB	不明	爆擊	三九	
六月廿九日	諾孟罕戰場	E—十六	三	偵察		
〃	〃	〃	五			
六月卅日	將軍廟	E—十六	五	偵察		
七月三日	諾孟罕戰場	SB	五	爆擊及	二	二

日期	場所	機種	機數	行動概要	確實	不確實
七月五日		E—十六	五〇	空中戰鬪	七	
〃		L—Z				
〃		E—十六	一二〇	空中戰鬪	五三	一二五
〃		SB	六〇	對地爆擊		
〃		E—十五	五〇	空中戰鬪	一二	
〃		E—十六	四〇		二四	
七月六日	貝爾湖東方	SB	一二〇			
〃	哈倫阿爾先	不明	一	對地射擊		
七月七日	諾孟罕戰場	SB	九	爆擊		
〃		E—十五	五〇	地上攻擊		
〃		E—十六	三〇			
〃		SB	二	爆擊		
七月八日	甘珠爾廟	E—十五	四二	地上攻擊		
〃	諾孟罕戰場	E—十六	三〇	空中戰鬪	二一	
〃	貝爾湖	E—十六	四〇	空中戰鬪		
〃	甘珠爾廟	E—十六	五	空中戰鬪	一	
〃	哈倫阿爾先	SB	八	爆擊		
〃	アルシヤン西	SB	一	爆擊		
七月九日	アルシヤン北方二四キロ	SB	二二	爆擊及ビ宣傳ビラ投下		
〃	アルシヤン西方	SB	不明	爆擊		
七月十日	諾孟罕戰場	E—十六	五〇	空中戰鬪	二八	一
〃		SB	一五			
〃	哈爾哈河畔	E—十五	四〇			
〃		E—十六	三三	空中戰鬪	六四、	六
〃		E—十六	三〇	空中戰鬪		
〃	アルシアン	SB	一	宣傳ビラ投下		
七月十一日	アルシアン	不明	一	宣傳ビラ投下		

日期	場所	機種	機數	行動概要	確實	不確實
〃	三角地方	SB	一九	偵察		
七月十二日	哈爾哈河上空	E—十五	一二〇	空中戰鬪	一二	
七月十三日	哈爾哈河上空	E—十六	一三〇	地上攻擊		五
〃	アルシヤン	E—十六	二五	爆擊		
〃	ハクロウ驛	SB	不明	爆擊		
七月十三日	ニシクチ驛	SB	一五	偵察		
七月十四日	五叉溝驛	SB	三	爆擊		
〃	ハタロウ山	SB	一	宣傳ビラ投下		
〃	ウチモウラネム	不明	八	偵察		
〃	アルシヤン西方四四粁	不明	四五	對地射擊		
七月十五日	將軍廟	SB	一	爆擊		
〃	フラルキ	不明	不明	爆擊		
〃	〇〇野戰病院	SB	一	爆擊		
〃	ハクロウ驛	SB	七	爆擊		
〃	アルシヤン	SB	七	爆擊		
〃	ニシクチ驛	SB	八	爆擊		
〃	アルシヤン	SB	一	爆擊		
〃	アルシヤン	SB	八	爆擊		
七月十七日	牛汾台	SB	九	爆擊		
〃	五叉溝	不明				
七月十八日	アルシヤン ハクロウ	不明	二	地上射擊		
合計				確實	四四八	
				不確實	四〇	
第一次諾孟罕事件				合計 確實	五九	
				不確實	二	
總計					五〇七	
				不確實	四二	

敵機又出暴行
對我方野戰病院 竟不法爆襲
足徵已失去正面挑戰能力

【〇〇專電】十六日午後一時三十分頃、〇〇之我方野戰病院附近上空、忽出現蘇聯SB爆擊機九架、雖該病院有明確之標識、但彼亦不法加以猛爆、敵彈命中病院幕舍、致爆死者四名、負傷者五名、此等對我非戰鬪員之蘇聯飛行機之不法暴行、在其他地點亦頻頻發生此種暴虐行爲、斷不可忽視、然亦足徵敵軍被方徹底加以殲滅後、已失去對我方正面挑戰之能力、僅出此不法暴行、而作最後之掙扎、我方將兵對之、極度憤慨云、

新京相撲場 舉行土俵祭

【新京專電】以超速度開工而竣工之新裝、新京相撲場、其土俵祭、在新京場所前於十九日午後四時半、在大同公園該場執行、由大日本相撲協會長竹下大將、星野總務長官、于市長、關屋副市長、軍報道班長及關係者多數參列土俵前有双葉男女兩强豪及力士等着羽織袴正威儀出席、由植田幹事長致開會辭、神官依古式壯嚴修祓奏上祝詞、納幣方屋開式、土俵祭告終次由關屋副市長致辭軍參謀長(代理)星野總務長官春日野相撲協會取締等述祝辭櫃出幹事長致閉會辭、午後五時十分終了、續於同控室集合、擧祝盃云、

期適正物價萬全實施 政府決定對策

【新京專電】關於根本的物價政策、已由企畫委員會決定、依適應滿洲國四大國策進行、形成適此物價之大綱方針、目下於部門別小委員會、急於銳意編成中政府爲防該小委員會編成之部門別物價對策有所紊亂、力謀將所有對策保持全体之有機的統一、對策編成、與以如左具体的指針、以期形成適正價格圓滑實施之萬全、

一、輸出品之價格形成、以當該商品之海外市場價格爲基本形成、

二、關於國內產業資物資之價格形成、精查當該商品價格之公定豫想價格後、決定適正價格、尤重視與勞貨之關係、

三、輸入品之價格、以其輸入價格爲基本、並參酌國內情形決定、

四、關於開發資材、可及的以廉價爲第一目標、更講必要之措置、

五、謀擴充整備日滿商事生活必需品配給會社、及其他國策的配給機關、

文部省視察團日程

【新京專電】滿洲鑛工技術員協會茲爲使視察鑛工資源各關係工場及鑛工技術員就業狀態、特擬招聘由文部省及日本各大學教授十六名所組成之視察團、以加深對於滿洲現地之認識、茲將視察團員及日程揭之於左、

鉛市太郎(阪大)田中重芳(廣島高工)福原遼三(濱松高工)山本忠興(早大)平岡通也(秋田鑛山)三島德七(東大)本野亭(京大)內田壯(東京工大)竹內時夫(東京工大)君島武男(九大)山口修一(同)阿久津國道(北大)木村正(米澤高工)中川維則(明治專門)早川富正(文部省督學官)

△日程 七月十九日(抵大連視察中央試驗場) 廿日(視察鞍山撫順)昭和製鋼 廿一日(視察撫順)炭鑛輕金屬 七月廿二日(視察滿洲工廠、同和自動車、滿洲飛行機) 廿四日(抵哈爾濱) 廿五日(視察油房、及游覽市內) 廿六日(抵新京視察大同酒精) 廿八日(視察吉林堤堰) 廿九日(自十后二時出席於技術員協會在中銀俱樂部所開之座談會) 三十日離京經朝鮮就歸國之途、

東滿三汽車路及水東線 自昨起開始運輸營業

總局爲對處伴隨東滿地區之開發之交通量增大、新設左記之三自動車路線及東水線、由廿日起已開始旅客及貨物之運輸營業、

▲龍南線(龍井、三道溝間五十六公里)
▲延平線(延吉太平金山間卅四公里)
▲延[illegible]線(延吉龍井間廿三公里)
▲東水線(東京城、吊水樓間卅一公里)

小杉洋行、松鶴 犒勞義勇奉公隊

市內大和區十代田通小杉洋行對於義勇奉公隊、於二十日託請大和署保安係代寄贈啤酒二十打、汽水四十打、已由澀門田淸太郎氏、持交矣、又同日柳町料亭松鶴主人宮田春信氏、亦對義勇奉公隊寄金二百圓、對於兩氏之善行、大和署岩佐署長以下署員異常感激云、

滿洲牧畜事業頗重要 擬作試驗的經營
大倉喜七郎男昨日抵奉談話

因本溪湖煤鐵株式移讓及其他事務來滿於新京致辭告終之大倉喜七郎男、廿日午後零時三十分乘光號車來奉、於大和旅館談稱如下、

滿洲天氣甚暑熱實出意外關於大倉之事業今後以既設大倉事業會社之統制積極的擴充爲目標、以現地本位進行分會社之大倉土木、大倉通商、亦於今秋在新京設本社此外職務尙多尙未知自何着手、海倫牧塲繼父之遺志、余亦有何等實現之腹案、滿洲牧畜事業、亦一重要事業擬規模的作緬羊、馬、牛之試驗的經營云、

又男爵與本日亞細亞車來奉之鮎川滿業總裁會合後、預定乘二十一日午前九時四十五分發列車赴本溪湖致辭並視察、一治後、再赴新京、哈爾濱視察北鮮歸國云、

當全國聯議會開幕之前 橋本本部長發表談話

【新京專電】橋本協和會本部長於最近開全國聯合協議會之前於廿日午後二時發表如左談話、

於最近開會之本年度全國聯合協議會、將上年度議決事項處理籌備委員會解消、新委處理委員及幹事、依其運營、促進全聯事前事後議案及議決事項之徹底的處理、以資協和爲政之確立、此在全聯運營上、及一劃期的聯合協議會之使命、於協和會精神体得者之同志的關係上超越民族官民職業之區別、全体渾然一體、以國家目的之達成、國民福利之增進民意之暢達、道義國家建設經綸之出生本義、關於議決事項、以道義的統計責任行之、當該責任部無當自動的使其實現、但過去決定實踐爲政協議會之議決事項、尙未十分使其處理徹底、本年度新興各方面討論、結果決定處理委員及幹事、並確立實施要項、故在必要上、全聯更向其本來之使命達成邁進步、因時局重大化、協和會活動有全面的發展强化之要故全聯異能更加飛躍以增大一般施政之影響力、並鑒宣德達情之徹底的態勢、洵堪慶賀、中央本部對此新機能之運營、傾注全力、更望委員及幹諸事氏、全面的協力、以達成使命即期萬全、

◇勤勞奉仕期間寫眞 (廿日在萬泉園、參見晚刊記事)

設賭騙財夥犯火併 餃子鍋內大煑活人

韓福三、年二十歲、原籍河北省昌黎縣人現住大北關火神廟胡同十四號、遊手好閑、而生活之維持、終年全恃設賭騙財、茲者火傘高張、炎熱如焚、省垣東南唯一消夏勝地萬泉河、又呈興旺、並兼原公共体育場處、復有娛樂遊藝場所之設、是以每當夕陽西下、遊人咸集於此、就中尤以一般工人爲多、蓋彼勞工之輩、頭腦簡單、既嗜賭、尤易被人誘入圈套、故韓福三勾結黨羽數人、在該處設黑紅寶、聚衆騙財、韓福三有友名高玉林者、一洋服匠也、年二十一歲、綏中縣人、現傭工於大東關什字街雄振華洋服店、往時會與韓三狼狽爲奸、欺人而取不義之財、月之十九日晚七時許、玉林適値休息、乃安步當車、前往閒遊、見福三正在大作其生意、因上前索洋四五角、但未果、玉林亦未如之何、緩步入左近一飯館、大嚼特嚼、餐畢、令福三付飯資、計洋八角有餘、福三仍不允、不料彼此話不投機、竟爾大動干戈王林一擁、當將福之擁入飯館者餃子之開鍋上、熱湯濺於福三面部胸背兩部以及臂部、傷勢甚重、同時王林胃部、亦負燙熱、惟傷勢較輕、一時觀者咸謂此番餃子鍋煑人、實因彼輩爲惡過甚、遭天譴也、而城內署方面、最近亦即小河沿有聚衆設賭騙財情事、彼時特派員前往逮捕犯徒、當到達時、適値福三落於湯鍋、一面將福三送同仁醫院診治、一面玉林帶署羈押候訊云、

州內盼雨 因發生蟲害

【大連專電】水饑饉之關東州內農作物、因七月初降雨而甦生、其後依然快晴、油虫及其害虫繁殖旺盛、棉花、桃、南瓜等均瀕危農民莫不焦盼降雨云、

全滿警官慰靈祭 定九日上旬舉行

【新京專電】爲維持滿洲國治安活躍而名譽殉職之全滿警察官慰靈祭、預定九月上旬於國都大同公園治安部薄田次長爲委員長盛大嚴肅舉行、同時開全滿警察官武道大會、由各地選代表展開大熱戰云、

鞍山賽馬
秋季第一次
七月 十四日(金)十五日(土)十六日(日) 二十一日(金)二十二日(土)二十三日(日)二十四日(月) 二十八日(金)二十九日(土)三十日(日)
每日午前十一時開始(雨天順延)
無制限配當
單複式共 國幣五圓 搖彩票 國幣壹圓
△奉天驛午前八時四十分發賽馬場着
鞍山國立賽馬場 電話 辦事處 二〇五一番 賽馬場 二七〇一番

奉天市 瀋陽日語學院招生
本校奉民生部大臣第一六八號認可令在案
級別 高等科 中等科 補習科
報名 自即日起至八月二日止
考試 八月三日(有証書及證明書者免試)
開學 八月五日(本校備有宿舍)
校址 總校 奉天工業區五馬路南三街 分校 奉天小南關柴草市(成城中學舊址)
另有詳細簡章函索附郵票二分即寄 電二一五一四六

聘治婦人小兒科 中風病肺病 胃腸病等
漢醫夏禹卿 於康德五年十月由奉天市大西邊於小西關上頭路北萬壽寺西隣 診療部應診午前門診九時起午後出診八時止遇有急病隨時應診出外省縣另有診例借
泰和堂藥店 電話(二)二五五四番 本藥店主人啓

奉天 遼海美術研究所招生廣告 奉天市大南門裡路西
科別 別科(研究一年)東洋畫系西洋畫系限國優卒業者
資格 本科(研究期三年)東洋畫系西畫系限國高卒業各科
報名手續 男女生兼收分班教授各科揷班生五名 志願者須將學業証明文件最近半身二寸像片一張 圖畫作品一幅(如無作品須經試驗)報名費一元(入學與否概不退還)於八月十五日以前一併寄來本所
課目 東洋畫系•山水•花卉•人物西畫系•素描(含鉛筆畫木炭畫)水彩畫•色畫•圖案畫
附則 八月十五日開學簡章函索附郵票二分即寄

奉天省許可記 外傷平復散
此藥主治一切硬傷、折骨骨碎、閃筋脫臼、青腫疼痛、淤血不散、磕碰撞壓、跌打損傷、如何重大、乃內服特效對症之劑也、此藥經驗多年不論新陳、定價每袋(一劑)國幣一元五毛 外埠函購不加郵費每打國幣拾六圓
世傳專治跌打損傷 漢醫邢憲久製
發行所奉天大南門裡路西二十一號正骨醫社

婦科下奶 歐美生乳藥 每瓶定價一元二角
總批發行 奉天鼓樓南 愷春葯房 電話四—三二六九
△各埠各大藥房均有代售▽

本報招募分社啓事
啓者本報爲謀宣傳日滿華親善國策普及文化起見廣募分社及第二分社擴大推銷以期達成新聞報國使命手續簡便待遇從優擬就此高尙職業者祈速函洽本報販賣部或選來社面商是荷地址列左
龍王廟、阜新、承德、延吉、昂昂溪、東寧、牡丹江、延壽、高力坂、安廣、瞻榆、龍泉鎭、密山、琿春、汪清、和龍、開魯、方正、景星、蘭西、依安、林甸、克東、德都、通北、鳳山、東興、古城鎭、
營業局販賣部啓

新興代用品
自色女鞋新樣大種運到
崇尙時髦 增加美觀 質地優美
應用方便 堅固耐久 經濟無比
大義商店 奉天城內中街路南 電話二四二八六

耐久力3倍・强毛無比
丹頂齒ブラシ
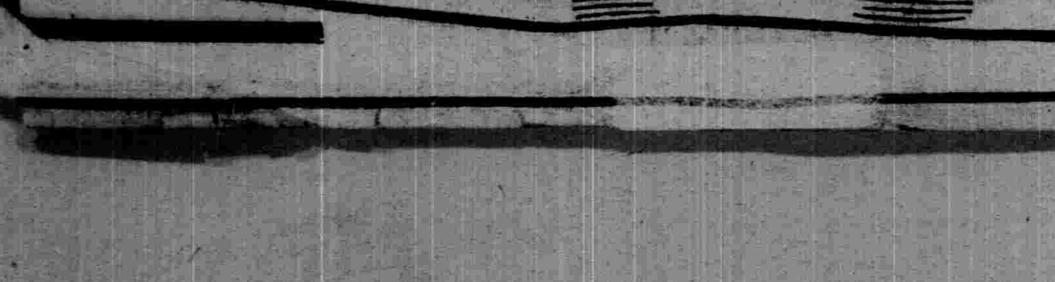
丹頂因特製中高植毛故舊型刷子難於磨齒之內側更用本品亦能充分刷到以所能豫防驅除齒石之淤滯

診療 大西醫院
內外科花柳科其他各科病症 除戒嗎醉品慢性中毒負責斷癮
院診往診隨意 入院隨時應需
院址 奉天市大和區霞町三番地(舊南滿站平康里西頭)
院長 欒德軒
病室完備 住院方便

最高的娛樂是什麼？最高的藝術是什麼？最濃的趣味是什麼？ 魔術！
幻術家周化一君歷遊歐美五六年深得西洋魔術之奧奇近在奉天市成立『魔術研究社』並製一切魔術具欲以奇術授人、就各術備有說明書及章程以供隨意指定學習分『函授』『面授』兩種附贈魔術具指示詳切學無不成無論在舞臺宴會或家庭隨時可演外埠欲函授請寄下工本費(郵票)兩角四分即將說明書及章程奉上以憑指定本埠欲面授請逕至研究社商洽
奉天市電車路第一商場內 魔術研究社

瀋陽命書院著作家 隆中策
明淸民初人物誌 價兩圓 明命理要領實闡各名人命鑑
寓哈爾濱道裡馬迭爾飯店二樓卅九號室論命兩圓 外埠郵寄中批五圓大批拾圓 書某省生人六日復件(內容優點)五行八字格局用神行運休咎流年月建吉兇雜論六親等項分解詳調秉筆直書
命理宣微 滴天髓全書 實價壹圓 精要之書
精命著理 紫微斗數全書 人人渴望現已出版實價兩圓
郵費在內尤當速購 斗數命鑑 既知星盤各星所屬若何自己推命又可爲人權衡經余批命附六爻占課其他參占者命理衡之簡易淸楚年幕出版
購書地址奉天商埠地二經路永慶里隆中策住宅

奉天商務印書館 介紹新到各書
花間集註 實價四角 郵費六分
歐戰時德國 實價二元五角 〃一角二分
天閒 實價八角五分 〃六分
現代普通尺牘大全 實價五角 〃六分
歐戰縱山大戰記 實價一元二角 〃六分
醋及調味料製造法 實價九角 〃四分
毒氣偵檢大綱 實價六角 〃二分
高等測量學 實價三元 〃一角二分
愛情與道德 實價六角 〃四分
●最新養鷄法 實價五角五分 特價三角三分 郵費二分
●養鷄心得 實價三角五分 特價二角一分 郵費二分
●冰心短篇小說集 實價五角五分 特價三角三分 郵費四分
●最新小說 西風 實價三角 特價一角八分 郵費二分
●最新日本口語文法 實價八角 特價六角四分 郵費六分
郵費掛號另加八分 奉天小北門裡電話四—二五三八

懷孕的女人

不該過於輕忽了！姙娠期裏的各種疾病

一次的偶然不愼 將貽下無限禍殃

女人自受孕而至分娩，這一段過程叫作姙娠期。這光景，母體的榮養素給胎兒分潤了去，母體自然要相當虛弱；不消說，虛弱的身體是多病的。然而懷孕的女人，却有她獨特的症候，決不和普通的多病者相同。姙娠期內通常症候，就是惡心，嘔吐，胃灼熱，消化不良，食慾不振等，不過一般孕婦總認爲這是孕期必有的情形，既不設法補救，也不加以理會，反而說請教醫師是多餘的，因此惡心嘔吐等症，往往竟致增而無減，甚至愈趨險惡，促成不起沉痾。此外如神經衰弱，痔漏便秘，白帶，浮腫，抽筋：等，也是孕期常患的幾種疾症，但有一些孕婦，只覺這些微病，都是無足輕重的，於是由疏忽中會損毀了自己的健康，妨害了胎兒的生長與安全。

除去以上種種，由生理變化而來的災殃外，還有外界襲來的刺戟，也可影響本身與胎兒。因爲姙婦的神經質異常脆薄，感情也極端嬌嫩，偶有所觸，即易發生種種變化，無論身邊的悲慘，恐怖內心的憂悒，忿懣，都足以抖顫孕婦的精神，累及母體的健康，以致頭痛暈眩一類的症狀。

姙娠期最危險的難症就是「流產」「小產」「早產」，受孕後三月內落胎叫作「流產」，六月內落胎叫作「小產」，九月內落胎叫作「早產」，這三種不正規的生產，也都是由於不講衛生，身心有失調養所致。

近年來，對於孕婦的保養與看護的方法，却已有了顯著的進步，在美國整個姙娠期裏，必須受醫師檢視，保守應有衛生的條件。現在就一般的姙娠期保養法略述如下：

孕婦的食物，應該榮養素充分而且平均，食時不能過飽或欠缺，患着惡阻的孕婦尤宜選擇易於消化而富流動性的食物，食時無妨量數減少而次數加多。孕婦的運動也相當重要，必須適宜而止不可過於激烈，提携重物，或攀高挈取，總該避忌一下。孕婦的環境，必須空氣新鮮，景色美好，刺激濃厚與溫度不洽的娛樂場一類的地方，絕對不應涉足。孕婦的休息時間要充足而有一定，較比常人更要規則一些；但要注意孕婦往往有種沉睡現狀，那是生理變化，絕非疾病表徵。在姙娠期裏最好能每日沐浴一次，以促血液循環而催分泌物的排洩，但在沒有洗浴習慣的舊式孕婦，則無須輕冒此險，不過爲了防止皮膚糜爛，局部洗濯却是需要的。孕婦的衣服，應該特別檢點，對氣候冷暖，對內衣的潔淨與鬆緊，都要分外注意，過瘦的衣服，不可着穿，高跟鞋與纏帶也應忌用，否則血液凝聚，釀成靜脈怒張症，而妨害胎嬰的長成。孕婦患便秘時，每晨可飲冷開水一杯，或平時稍用水果，如患下痢，則應注意寒溫，而禁用水果，至於小便頻數却非病象如加以抑制，反易引起種種疾病。

總之，在姙娠期裏的女人，身體是虛弱的，疾病的發生是容易的，在在都有頻臨的危險，一次偶然的不謹愼，會貽下無限的禍害。如果你覺得可怕，應該早些覺醒，從事整頓孕期的生活。

徵文

愛用「若素」諸君公鑒：諸君服用「若素」後，其效果如何；請勿以客氣語句，直書將其服後狀態，及發覺作用，是否於病症有效，其功效能力如何，並將五顆一同寄下無任歡迎，來函請寄。

倘若你現在正患着姙娠病，應該馬上設法調理或就醫診治，可是最妥善的辦法莫過於服用「若素」，這是家庭良藥，不過病後療養總不如病前預防，姙娠病是每一個女人也逃避不開的關口，姙娠病的預防，也是每一個女人必有的準備，但你可要知道，「若素」對防止姙娠病比療養姙娠病尤具特效。「若素」是用多種高貴的藥材，經過多年的研究泡製而成的，該藥既是多種藥性的複合劑，所以調治的病症，也異常繁夥，不單能養和防止一切姙娠病，且能治療男婦老幼種種症候，如胃腸病，肺結核，神經衰弱，糖尿症，便秘，浮腫疾，失眠，貧血，小兒失乳，吐乳便綠，發育遲緩，老年人精力不足，氣短血虧：以及一切的妨害健康的諸般疾症。

藥價 小瓶 五角 中瓶 一圓六角 大瓶 伍圓

奉天市信濃町十七番地 若素本舖

感謝書

敬啓者，敝人今在關島經理營業多年，忽然在三年前患了一種虛弱之病，起初就覺週身不舒，胸內微有疼痛，經過中西各大病院診斷治療，均無效果，後來病重以至吐血又經中西名醫治療，可是血不吐了，舊病還是如常，以後吃各種補品藥類，也是無效，經過三年有餘，病態還是照舊，吾也無有辦法，偶然看報紙上登載「若素」，榮養很大，故由去年冬季購買若素服用，如今服用不到數月之久，覺着自已的病狀去了十之八九，可以見得「若素」的功效，非他藥可比，眞是榮養補藥之中藥王也，盼望四海同胞，士，農，工，商，都可服用神藥「若素」，「若素」實在是去病的勁敵，吾是十二分誠信現在把「若素」當作不可分離的伴侶請大家快服用「若素」吧！早服者可以早到健康之途，做一個健全的國民。再談，

若素本舖台照

關島省龍井村 拜啓人 楊法德

敬啓者本院爲謀病者幸福起見 特由德國購到最新改良電療機 UNDARA 溫達拉號 奏効迅速 免除服藥注射之痛苦保險安全

主治 各種肺病肋膜炎氣管支炎結核病胃腸病各種關節炎耳鼻科病婦女病一切神精痛半身不遂老年腰背腿風寒痲木酸痛腎臟病立見奇效 諸君試之疾病早癒 且能增進健康

新設 愛克斯光 X光撮影治療透視診察

凌雲醫院

診療科目 內科、外科、產婦科、小兒科、耳鼻喉科、眼科、皮膚花柳科 X光科 救治痲醉品慢性中毒、免除痛苦時間經濟戒法迅速安全

院址奉天市大西門裡路北 電話四—三〇〇四號

但欲免除脚氣尤必須穿五趾足袋

(足牌五趾衛生足袋)

是敝廠根據醫學研究能除脚濕氣又合衛生並且穿之舒服異常凡患脚氣者不可不穿未患脚氣者亦不可不預防

哈爾濱道外北四道街一號 德隆工廠麻雨洲謹啓 電話 三一四六 八二九六 番

(各大商埠均有代售) 法律顧問 中根齋

衛生醫院

大西边門外六経路口路南

院長馮希濂

△診療科目▽ 內科 小兒科 外科 皮膚科 產科 婦人科 耳鼻 咽喉科 眼科 物療科

△診療時間▽ 愛克斯光 太陽燈 紫光線 熱氣浴 午前九時至午後五時。

科均有專門醫師診療 ◈試驗室◈病室具備

附設健康相談所 午後六時至八時免費 星期六星期日放假日休

(漢醫) 専治眼科

暴發眼疾●流行眼疾 外障雲翳●內障昏花 久犯眼疾●丰久眼疾

診寓奉天市大南門外普極半街路北

春生堂葯局 漢醫 岳同泰 東岩 啓

驚人的GDW牌滾軸瓦出世

特殊鋼材精製 膠皮輪荷車用

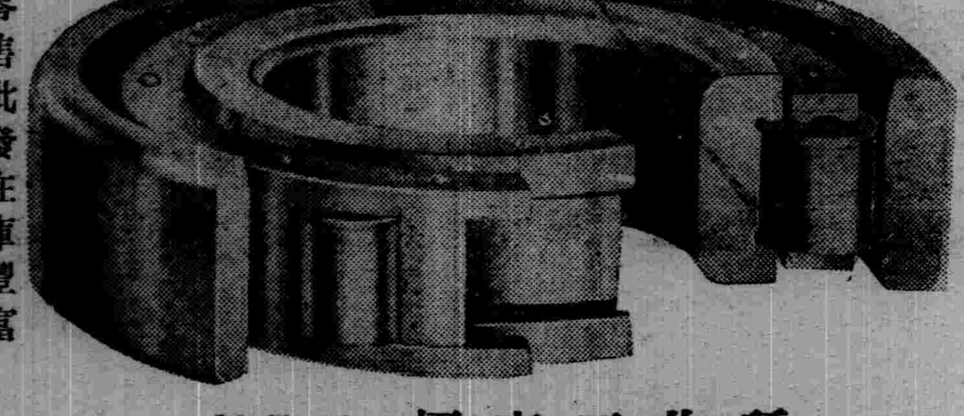

絕對保証堅固耐久 零售批發在庫豐富

製造元 極東工作所

奉天市大和區東亞街二段八 電話二一三三五號

雙美人雪花膏

含有綜合「好萌」·能滋養皮膚·吸收油光·去皺消斑·常用此膏·面膚細膩滑嫩·百媚千姣·青春永駐矣

各埠百貨公司 洋廣貨店均售

(五)

腦病良藥 健腦丸

凡人若時常頭疼或頭沈或憂愁不發或疲勞不能安眠或大便閉結是皆因該人之腦神經系上發生異狀也如置之不管則將來恐難保有危險之虞亦未可知此腦神經病靈藥健腦丸係爲專治上述之諸疾所調劑者伏望各界諸位從速購買一試便知敝舖之言良不誣也

靈葯健腦丸本係揀選東西兩洋醫葯之精粹所調劑故人若常服此葯由其獨特作用必能補養腦力從正循環血液而治頭疼並上火及通利大便除去不眠症而挽救疲勞 健全腦筋以增記憶理解力並活動力

●各藥房均有代售

主治効能 ▲頭痛 ▲上火 ▲憂鬱症 ▲耳鳴 ▲眩暈 ▲健忘症 ▲不眠症 ▲便秘症 ▲癲病 ▲常心不平 ▲腦溢血症

特長 常時服用豫防大便閉結及瘋癲病

藥價 金三十錢 金六十錢 金一円 金一円九十錢 金二円六十錢 金四円 金七円

發售處 大阪 東京 丹平商會藥房

神皋雜俎

隨感錄 131 (弓)

男的欺負女的。騙害女的。易如反掌。女的想欺負男的。騙害男的。却是難於登天。我這話好象一反歷來定說。作了翻案。要知道除了下賤職業的女子。滿不在乎。專門以騙害男子爲能。若論到一般公開的社交。則女子形勢很爲不利。無論怎樣能幹。結果也要失敗。何況本來無能。只不過爲情慾所驅使。她的前途。還堪設想嗎。一個情意纏綿的女子處在衆男環伺之下。眞不亞探身虎穴。伸手蛇窟。危險萬分了。一不小心。身敗名裂。慘痛異常。豈如男子。進退自如。騰挪有術乎。

女子慾食。尤愛享樂。這正是吃虧之病根。欲想不受人欺。除了自重自愛。不事倚賴。別無良法。從前女教。講究三從四德。只在家庭之中。相夫教子。不預外事。這由女子的生理和性情而論。乃爲最理想之生活。再好沒有。所以墨索里尼和希特拉二位偉人。都大聲疾呼。教婦女們赶快都回到家庭去！無奈社會和家庭都變樣了。女子的貞淑靜態。已被惡風潮所鼓盪。漸漸狂躁蕩動起來。已然破藩抉籬。跑了出來的。再教她們家去。除了墨希二位。別人還眞辦不到。那末惟有求諸女性自身了。女子在現代。不可以再菲薄了。應當把自己身子。看成金玉一般貴重。那以色事人。貪圖享樂。不事勞作。便能穿衣吃飯的思想。已然過去了。腐敗已極。如不痛加革除。女子仍然不免受人欺負。女子也是一品大國民。應當自己有職業。自己會生産。與男人同力。組織家庭。所謂色笑媚惑。是害人害己的毒針。一定要禁絕的。即或自問無能。不能就一職業。也應當正式出嫁。在家庭中安分守己。輔助男人。忍苦勤儉。所謂世上有名的太太。有名的太夫人。都是由勤苦奮勉中得來。、豈是徒以色笑供人玩弄者所能與語哉。

前天因論丁公事。謂人生處世。不可以德要人。引侯生謂信陵君語。並未鈔原文。只記大概語意。幸有抱影君來函指正。謂非侯生語。乃信陵君之客。並鈔錄史記原文。足見讀書細心。信陵君客。以侯生爲最著。遂誤記。幸望讀者皆如抱影君之用心。則書不爲徒讀矣。暑熱事忙無暇作覆。尙望抱影君諒之。

赴日旅行須知

(八)食物的量不大多。照上列所述。在滿洲及中國人們纔嗜到日本飯菜的。差不多都有。滋味比較清淡。生的東西太多。量太少。等等的批評。但是要知道這絕不是招待不週。疏待遠客。因爲這纔正是日本的地道口味哪。可是現在不拘何處的日本旅館。都是悉心研究。要作出對滿洲。中國人可口的日本飯菜。我想不致於一樣一樣全不能用。請放心嚐嚐罷。

再對於喝的水一層不拘甚麽地方概屬潔淨的。就讓喝了涼水拉。也用不着抱有怕壞肚子的念頭。

再是日本飯菜大概都是把每一個人所用的。分開盛在一個方盤裡。一份一份的進獻。像那裝在一件傢伙裡由大家取食的菜很可少。

……懸賞觀光寫眞佳作集……俄魯士之墓地—哈爾濱 六本木貫次郎作

母親臨終的接吻 (譯) (岐山譯)

樋口紅陽作

然而我到底是忍耐不住的。於是 把床鋪放好。靜悄悄的走進母親的病室去了。母親在床上還在睡 着。我忽然向母親的嘴唇接觸了。

『母親。母親。跟我接個吻吧。』

母親的嘴唇很涼了。用手 摸撫着我的面頰。胸上放着我的腦袋而我不知不覺的發慄。打了寒戰。父親從病室領我出來。這時父親與我竟都不 能說什麽了。我雖說是躺在床上。一會也是 不能睡着的。我想。母親眞要是不死的話。就沒有甚麽可掂 念的了。我曾記得小妹妹死的時候。那樣小屍骸。現在是不能看 見了。歸於何處也是不知道了。母親的面還。因 爲是那樣涼了。擬想還沒有死吧於是像妹妹似的再看不見了。到什麽地方去的事情。也會沒有的。這不是亂想。不知何時走入了夢境。

翌日。一早醒來。自己一身不 幸的波浪平落了嗎。很無意味的。一面 想着。一面緊急的飛也似的跑進母親的病室。比我走的還要快的。在彼處我掂念的悲景。可就等候着我。(未完)

唐崎之松

—瀧澤馬琴作— (鳳聲譯)

某月某日去看唐崎之松。破曉離京師。過白川眺望湖水。由白川阪道的頂上看到。三井寺在此 未免有些遜色世稱近江八景多畫圖。以此觀之。 甚有優劣的懸殊。較八景相去實在太遠。若從白川山遠眺。一眸千 里。比良隱約於右。堅田矢走亦歷歷在目。如此佳景。 畫工之筆亦有所不及。尤難以詞句盡述。

看近處益形喜悅的。是石山與唐崎之松。 其枝由南至北約三十間。由東至西約二十餘間。其 幹之粗亦有二間還不算太高。成了圓形也很豐茂。洛陽 妙心寺的松。住吉難波屋的松。無論怎樣的好。對唐崎 之松言之。是不能同日而語。實爲天下獨一無二的松了。 相傳『唐崎之松枯了的時候。是明智光秀重植的〃我之外誰植一松。志賀淸風吹心頭〃其後此松亦枯死了。長嘯子又植 亦枯死。現在的松乃近代某候所植的』云云 環松築垣。在岸的石崖上。可見其嚴重。近年松的枝條益繁茂。已漸漸有垂出垣外的了。

松前祀唐崎明神。有小社在焉。或云『前說 非也。此松已近四百年了。其記事錄於山門』。 但觀其松樹的樣子不是百年的物件。傳記亦無從察考。

清史稿正誤表 "74" (小竹文夫)

	〃	12	箸	著
	6	5	箸	著
	7	2	肆業	肄業
	8	8	約無	均無
	10	7	池太道	池太廣道
列傳二百卅四	6	9	韓樸	戇樸
	11	2	訇	訇
列傳二百卅八	5	5	建訟	健訟

論觀光與事業 (10) (王承瑞)

因館員或缺乏指導。或自由疏忽。始有此行爲。此非商業商德之所宜亦非永久之大計希望經營本行者。務如上記。要點加以實行。不僅有關淸潔衛生。尤對於花草庭園以便旅客神淸體爽。自亦應按年中節季配置屋內或係本務。社會秩序。亦得井然美化。他如市內紳商劇場名勝古蹟地址。及其順路景物應預加語習。以備旅客質問。而嚮導之。資源名勝地址。對於旅客言詞。應用謙遜言語。藹然答覆。勿惹對方反感。至爲重要。

(三)結終

吾人對於上述觀光旅客。並觀光事業所屬之觀光資源及開發。觀光施設。觀光宣傳。及接待之大體意義。如果明瞭。則對於將來觀光事業因隨從物質文明之進展。亦必隨之而變遷。故吾人爲將來計。應極力互加讚研。以謀觀光資源之開發美化。施設之適宜。而副觀光旅客滿心之喜悅。如果旅客賞得美滿資源施設。宣傳名實相符。實藏而歸。我地方我國家。經濟上當然充足。文化產業的光輝。可充 滿全世界。然則世界和平 指日可待。吾儕當知觀光事業大體意義。有關身家與 國之愛護。而能爲國與家身安居造福。則誠兩全齊美而將來之資源即在眼前矣。

楹聯集錦 (續) (儒夫)

探南山署飲三江水(晉書張翰傳)
乘下澤車御款段馬(後漢書馬援傳)
雕鶚翅羽旌旂斾舒(論書語)
虎豹炳蔚江海濤瀾(陸游上辛給事書)
心幹六經目營四海(文中子)
上明三綱下達五常(文中子)
上陳應劉下之沈謝(文中子)
律異班賈體變曹王(靈運謝傳論)

談影城記 (續) (淼淼)

—汪景琦(李英)與李薇。於旅館內作最後的晤面時景琦說『薇。把你的頭抬起來。讓我再看看你那桃花初放樣的微笑。…把頭抬起來！…笑吧！…你倒笑啊！』那種情景。徐似『永遠的微笑』。但且比它纏綿。而慘它悲壯。

此片內。闞鵬(王乃東飾)與景琦。同是愛李薇而追求她的人。當然 不分好壞。因爲這是三角戀愛。可是闞鵬與李薇訂婚時。桌上的玩具。狗對着新娘玩具護笑。李徵臥在床上。闞鸝坐在床旁。甜蜜的互對微笑。這時櫃內的石像。是一個猙獰的 魔鬼。驅着温 存的綿羊。—這兩樣象徵的褫法用之不當。旣不合理。又覺無味。這一點。無疑是暴露了導演的弱點。

此外導演。仍有一處是失敗的。就是闞鵬與製片主任(蕭英)討論女主角時。那身着小洋服。跳跳蹦蹦。個伸脖 瞪眼。不倫不 類的夫役。簡直 使人 嘔心。此類人。恐怕世上靡有。但是陳鏗然。法術高强。竟導演出一位從來未見的典形人物。總之。編劇者小成功。導演小失敗。演員很成功。都很努力。李英有着顯著的進步。路明可堪造就。王乃東改變作風的成績很好。對白也大有進步。文逸民。闞宏達。蕭英等人也很成功。攝影師的技術。可欽可佩。

諸詩 (藝廬)

▲桃花源問答

桃花源記。本爲陶氏寓言子虛烏有。莫可究詰。某君戲以問答體裁。擬得七律六首。詞藻典麗。寓意殷勤。爲亦游戲文章中之上品也。爲錄於下。

其一。武陵漁者問桃源人云。『此身誤入三岔路。到處欣聞笑語譁。洞口桑麻傳幾代。村中鷄犬屬誰家。可會章種長生藥。底是桃開夾岸花。好與居人問一一。從頭指點定無差。』

其二。桃源人答武陵漁者云。『不必猜疑問夙因。半籬桑柘昔安貧。萬千祿稱終何戀。一二耕樵久結隣。是地從來無俗客。當年到此避强秦。洞天適與塵寰異。不管人間秋復春』。

龍〃首〃山〃志 (三六) (偉華)

▲重修鐵嶺龍首山三淸觀塔記

世皆謂天下事。不難於創始。而難於成。果創始易而守成難耶。前人之治事。不避險阻。不憚艱辛。締造經營。功業以著。使後之人有賴於守成者。亦何獨不然。不能維持而光大之。則功廢半途。可惜孰甚。論者以守成爲難。蓋對於守成之期望實備爲尤切焉。事之遠大者。固然。即一物之微。共龍首山者五邑東南之勝境也。三淸觀聳立於其上。金碧輝煌。莊嚴燦爛。前有塔九級高出雲表。朝暉夕陰。氣象萬千。登臨之際。極盡游觀之樂。觀之得此塔以爲點綴。益美不勝收矣。塔建於有明中葉。數百年來風雨剝蝕。殘缺不完。戊辰秋。邑人以古物之保存。不僅愛護風景。供騷人墨客之遐眺。且有裨於文化。塔爲古物之一。詎可聽其頹敗。而不爲之計耶。乃謀鳩金修葺。邑人倡其始復得隣邑之助。而資以集。爰鳩工庀材。數月而蕆事。規模仍舊。形式一新。衆志成城。邑人之善於守成。而不畏其難也。於玆可見。而山川亦爲之增色矣。余他日優游故里。得與父老昆季。倘徉其下。周覽萬物。領略佳趣。幸何如之。而諸君子促成斯擧之美意。足與創始者同垂於不朽。故樂爲之記至捐資銜名。俱列於碑陰。不備述。

中華民國十七年歲次戊辰嘉平月。劉尙淸撰文。蔣桂芬書丹。

青年的心 —式場隆三郎作 (强力譯)

—二十九—

★由心理學上觀察

這是精神之發育不順調。可 以認爲道德的感情。是病的低下的不完全者。對於這樣 的人。就是予以普通的教育或刑罰。也沒多大的效果。在少年時代先期內發見。使境遇好一點。雖是最理想的。但就是青年時代。也不爲遲依特殊的教育。和醫學之力。是能够拯救到某種程度的。就單是監禁或隔離。是不成 功的。再積極的手段是必要的。

原因尙在沒有判明。雖據說大酒家的小孩子爲多。也說是私生子或未教育者 爲多。但那不是眞的原因。而是導於不良的誘因之一吧。要之這種 病的性格者。務必要在幼時發見而從事矯正。不可說因爲是小孩 子。而默認其不道德的行爲。那如到什末時候也繼續方纔驚異已經晚了。

▲男女同學之問題

男與女。是具有應該一生住於一起的運命的。不。人類生活。可說是爲了男與女的 結合而經營的。於是青春時代。是各各應該選擇可共生活的異性之要緊的時期。雖然如此。青春期的男女交際。反 而最期望愼重。甚至有被禁止的事情。

惟不獨是游玩。在敎育之上。一同的 生活。尙且也成了問題。然而。男女同學。是沒有好 壞議論之餘地。因爲事實上已經在存在着。惟獨有 的人主張。只要論其方法應該如何就可的。但那是歐 美的事情。因爲在日本。除了小部分以外。尙沒 有施行。所以到一般化爲止。不能不看爲有不斷的討論。

吐蕃之興衰 (四) (趙仲珊)

(七)官民盟會

吐蕃國王與其臣。民一年一小盟。刑羊狗獼猴。先折其足而殺之。繼裂其腸而屠之。令巫者告于神云。若心遷變。懷奸反覆。神明鑒之。同於羊狗。三年一大盟。夜於壇墠之上。與衆陳設肴饌。殺犬馬牛驢以爲牲。呧曰。爾等咸須同心戮力。共保我家。惟天神地祇。共知爾志。有負此盟。使爾身體屠裂。同於此牲。以上爲吐蕃官民盟會之概況也。

『福昭創業記』出版了

福昭創 業記。業已出 版。祇以實費發售。每部國幣九角五分。寄印無多。購者從速。發行所新京大同大街大興大樓滿日文化協會。函購者將郵局滙單裝入信內封面務須註明滿日文化協會字樣。

象棋名手對奕錄 (1)

紅 杭縣吳之謙
黑 平陽謝俠遜
紅先黑後 (吳勝)

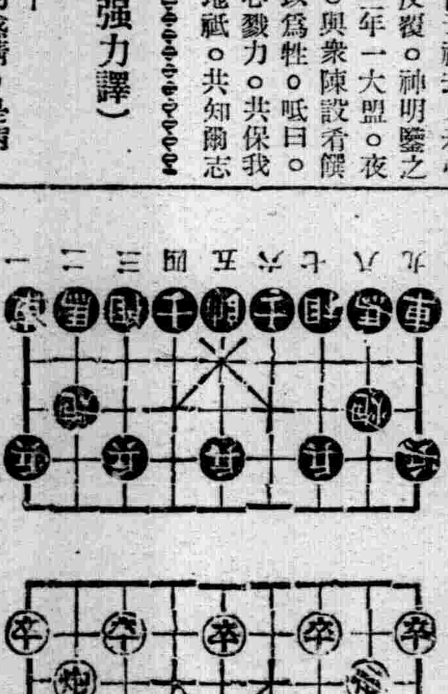

兵三進一 炮二平五 馬八進七 馬二進三 車九平八 車一平二

夫歸 (五) (敏之)

◘播音劇本

楊六嫂 (沉默的笑了)
王七嫂 好吧等六哥回來的時候 我再去給你們賀喜去。
(娘兒兩還是走着路子。遠遠地海水聲。汽笛聲)
寶兒 媽媽。那船一定是爸爸坐來的船。一定是！
楊六嫂 嗯！嗯！(沈默。海水聲。汽笛聲。船離岸聲。客人們和迎接者的歡呼聲)
寶兒 爸爸呢？爸爸呢？
楊六即 寶兒的爸爸呢？寶兒的爸 爸呢？
高有財 這不是嗎？……唉。楊六哥。你看你們的寶兒哪。你看。唉。你怎末蹲在那兒不動彈哪。楊六嫂！
楊六嫂 寶兒。你喊叫你爸爸哪！你叫啊！
六哥在這兒哪。
寶兒 爸爸。爸爸。爸—爸！
楊六嫂 (楊六哥慢拖拖地履聲。走下船來)唉呀。你怎末成了這個樣子啦！你病了嗎？
寶兒 爸爸！
楊六哥 (憂鬱的情調)沒鬧甚麽病。就是脚呆跛了。
楊六嫂 船上還有甚麽東西靡有？
楊六哥 (膽怯怯地)靡有了。
高有財 (突然大聲喊)喂。楊六哥你的小 舖墊兒忘下了！
楊六哥 (不高興的說)不要了！不要了！
楊六嫂 (頗形生氣)還麽不要呢？那不是錢買 來的嗎

雙峰詩史

▲留別吉富君(網龜三郎筑前人三計塾長)

聞說切磋由師友。論道辨疑在多識。學問事業非兩途夙夜眠勉須報國。多君銳意學新文。雄才高標足矜式。憐吾燕雀氣力微。仰看垂天大鵬翼。離奈一朝告別離。心緒紛紛又惻惻。暮雲春樹勞夢魂。天涯輒跂長懷德。

▲題一本七年竹炊山口竹巖韻

蒼翠猗猗帶蕭奇。虛心相倚七賢姿。月前長嘯待鳴鳳。顧影徘徊閒賦詩。

▲贈山井君壽溪

不入紛奢擘利叢。一胸霽月又光風。箕裘繼 業修斯道。眞樂自存名教中。

▲奉寄自軒先生

儒學遠窮洙泗源。英名早已流西傳。等身著 述文章富。滿腹經綸德業全。不啻棋枰能養靜。且將抝槊儘延年。別餘千里堪思慕。昨夢分明侍講筵。

無線電

放送節目

七月二十一日(星期五)

午前

六、〇〇(新京)國歌先哲故事柳公權放送員祝春庭
六、三〇(新京)建國體操
六、五〇(新京)初等日本語講座
七、一五(新京)淸晨音樂 管絃樂一、賣鳥店二、森林裡的郵政馬車三、森林裡的水車四、火車旅行五意大利民謠集
八、二五(新京)建國體操
一一、〇〇(奉天)家庭講話暑假期中的兒童指導汪潤斗

午后

〇、三〇(哈爾濱)雅樂哈爾濱松江樂團一、甕離二醉月指揮王兆麒三、曉風殘月四、落花天
四、四〇(新京)新聞
六、〇〇(新京)兒童時間 講話模範學生張兒的暑假生活新京特別市立大同街國民學校教師楊瑞清
六、二五(奉天)評詞高宗巡幸記固桐晟
七、〇〇(新京)政府公報續(奉天)新聞
七、三〇(北京)講演滿華交換放送
七、五〇(大連)舊劇連環套大連振亞社
八、二〇(大連)話劇瞎了一隻眼大連放送話劇團編劇丁西林導演內藤堯佳
九、〇〇(新京)中等日本語講座
一〇、四〇(奉天)歌舞曲銀光歌曲團一、桃李爭艶指揮銀光二、愛的新生唱者白三、千里吻伊人石楓四、青春姑娘五、早行樂六、蝶戀花七、愛的留連

脚疾藥阿利砂仁

(オリザニン•ORYZANIN)

維他命乙劑之効力，因其原料製法之良否，乃甚難期其一定的圈圍，而又因其保存之良否，易致効力之減少……

阿利砂仁，自發售以來，施行嚴格的生物學試驗，以期効力之一定，而依特別製法，以防効力之減少。

奉贈詳細說明小冊

東京·日本橋·室町 三共株式會社
大連出張所 大連市台山町

三 SANKYO 共

胃腸藥塔卡地阿斯達哉

(大可加食特增•TAKA-DIASTASE)

凡爲保持健康吾人素常所取食之各種榮養物質，務須完全的分解消化，而抽吸於體內，乃爲最重要之急務也。「塔卡地阿斯達哉」因含有最佳良之澱粉，蛋白質，脂肪，及其他十數種消化酵素，故具有消化凡百食品之偉確作用。

奉贈詳細說明小冊

東京·日本橋·室町 三共株式會社
奉天出張所 奉天市琴平町・天津出張所 天津日界秋山街

603.L.906

寫眞・黑台滿洲建設勤勞奉仕隊活躍情形

燕京風光

摩登女行竊被捕

摩登女子王何氏、又名趙淑青、年廿三歲、遼寧人、舉止闊綽、專在各銀樓金店、以買金銀器爲名、施行偷竊、日久被警察局探警偵知捕獲解送北京地方法院、案經刑庭審理終結、以竊盜論罪、將王何氏判處徒行六個月云、

男女兩起服毒自殺

前門外南火扇胡同住戶寗唐氏、年四十歲、生有女名淑貞年十九歲、母女因生計艱窘、經人介紹寗淑貞乃在煤市街鴻賓樓充當女招待、月入豐富、前日夜內十二時許該女返家因故與其母口角、淑貞一時氣忿吞服鴉片一元、至翌晨經其母發覺報警、將該女送往醫院施救云、又和平門外番家河沿、光華織布工廠舖長胡德泉年三十歲、昨日上午不知因何故、胡某突服鴉片二元、後毒發翻滾經該舖之人報警將胡某送醫救治云、

病魔纏身投井淹斃

京段櫻桃園村、住戶老婦馮郭氏年六十一歲、宛平縣人、因患痔瘡、日久醫治無効、被病魔所纏、一時情急、昨日晚間投入某園井內淹斃、由其子馮祥福查覺、報告警察、祈請北京地方法院、派員相驗抬埋云、

女學生戀情商人 水流花謝雨無情

西城宗帽胡同、住戶周姓、有女淑蕙年二十一歲、大名府人、曾在某女高中肄業、周淑蕙與男友馬國慶年二十五歲、冀縣人、在某西店作事、感情融洽、在年前八月間正式結婚、賃房居住逾數月馬被辭散、因急燥時與周爭吵、日久夫妻反目、馬即置乃妻於不顧、周在北京地方法院民庭控告、請求離婚昨日上午十時傳到原告開庭審理云、

誘拐六名幼童被捕

前門外草廠十條振興厚毯鋪作房有學徒馮利蔭年十四歲、日前該學徒外出即行失踪、經介紹人吳何氏年四十四歲、住東四牌樓二二二號、昨日下午吳何氏至天橋一帶訪查即查覺德被杜鳴岐年二十四歲河係南人、徐山年四十二歲、以招工爲名、將馮等隱匿於天橋東老虎洞前街、永茂小店內、吳何氏即至該處與徐杜二人交涉、伊堅決不將人交出、該氏情急至外五區署報案、經署長趙荷生偕同巡官劉福堂率警數十名前往抄辦、當將徐杜二人捕獲並抄出幼童六名(一)馮利蔭棗強人在前門外草廠十條震興厚學徒(二)雷秀生年十八歲在天橋六合公七號習學作眼鏡(三)劉德昌年十四歲香河人在椿樹院一號眼鏡局學徒(四)連恩德年十六歲河南人、在前門外興隆街八十二號東永盛饅首舖學徒(五)張有良年十八歲通縣人、住崇文門內藏線胡同十四號、(六)張斌年十六歲來水人、在前門大街亘美齊餑餑舖學徒、經訊杜鳴岐等供稱伊定於今日即(十四日)將此六童、即送往包頭等語、經趙署長飭警將全案人一併帶區云、

姑操賤業媳欲求去

崇文門外沙土山、住戶朱德寬年卅九歲三河縣人爲商、髮妻李氏年亦相若、王有一子名來福年十一歲、在本年正月間、經朱之友人馮少卿介紹、接得阜城門外營房住戶、那月峯之女桂子年十歲爲童養媳、後那查係朱李氏在黃花苑某下處當跟人、(女僕)恐將來朱涉、將乃女送入平康、遂與朱交涉、因知成訟、案經北京地方法院民庭、昨日上午十時傳到雙方開庭審理云、

瓦匠修房掉灰池

朝陽門外高碑店、住有張天佑年四十七歲、充當瓦匠、近日張某在東直門內與人修理房屋、於昨日十一時許、張某一時不愼由房上掉下、摔於灰池內、張週身被灰燙傷、左右兩肩均被摔傷、並摔傷內部、當時暈厥不醒經人報警赶到、將張送醫救治云、

拾物不昧報警

尙德鋼者年四十歲餘、於七月二日行至隆福寺街地方、撿拾花手巾包一個、內有女花大褂背心褲叉各一件、絲線襪一双、絲線繩一束、手帕兩方、鈔洋一元二角、銅元票三十枚、報警送區轉報警察局、通傳區長招領云、

美少年刀砍無賴

宣武門內石駙馬大街、玉順吉飯舖、有夥計孫平林年二十六歲本市人、附近南溝沿住有張茂奇、年十八歲翩翩少年貌如處女素在某學校讀書、張每日下課返家、由該飯舖門前經過、孫則每見張經過伊門前之時、即用言向其挑逗、張某置之不理、孫則認張可欺於昨日下午四時許、張又走至該舖門前、孫某將張扭着出言侮辱、張一時羞忿、將該舖案上所放之刀抄起、孫孫某左手四指砍落、血流如注、經警赶到、一併帶區訊辦云、

夫有非人道奇癖 妻不堪其苦鳴警

前門外天橋迤西、古佛寺後身、住戶常德寶年五十三歲、唐山人、素在天橋以唱評戲爲生、常某素有奇癖、每於夜間、向其妻行非人道之事、鳳霞如一拒絕、則遭其夫毒打、常某於前夜奇癖又發、該伶不堪其苦、夫妻反目、昨晨常鳳霞鳴警控告其夫非人道之虐待、經警指傳、一併帶區訊辦云、

姪婦口角少女吞金

東城馬大人胡同、住戶海月樵、年四十五歲涿縣人、有一姪女名德蘭年十九歲、由幼時即依乃叔度日、海月樵之妻故去、海某後續娶耿氏、年三十歲爲妻、耿氏遂與德蘭感情不洽、時常口角、前日德蘭與耿氏爭吵、一時心窄、即吞服金戒指自殺、經家人查覺急送往德國醫院救治、事被德蘭之舅父榮賓聞知在北京地方法院具狀、將海月樵夫妻控告云、

李善人橋竣工

【遼陽】市內大南門裡有李子瀟者、家境富有、向以行善爲懷、玆在大南門及小南門外、各修石橋一座、現已竣工、過往者頗感便利云、

哈市棉布奸商日昇恒 暴利販賣暴露

暴利獲得二百數十萬元被警檢擧

【哈爾濱】哈爾濱警察廳當局、以當此非常時局、物資暴騰聲中、爲安定非常時期民衆生活起見、對於暴利取締、漸嚴厲、爲徹底防止一般奸商高抬物價及壟斷等發生起見、派遣探揭調査、結果、將道外棉布販賣業者實施檢擧、共經過情形、迭誌前報、玆道裡經緯警察署於奉令後對於管內各棉布販賣業者、亦即秘密之調査、不料於十七日下午三時許竟緝明道裡新城大街六十八號日昇恒棉布販賣業者、確有暴利行爲、所以當即實施檢擧、同時並將其道外南勳街支店關係人等、一併逮捕、經嚴重審訊以後、乃判明該商號於本年三月二十五日對棉布統制法規實施以來、專以各縣鎭爲對象、私自高價販賣、迄至今日業已數月、已獲得三百數十萬元之鉅額暴利矣云云、

燈火管制演習竣事

【蘇家屯】本街協和義勇奉公隊、由七月十日、至十六日、共七日間之燈火管制、防空大演習、現已如期演習終了至於該隊此次演習之各項成績尤爲絕佳云、

取締司机速度 限制乘車人數

【吉林】吉市街之狹、爲古都建設、轉角之曲市街之所、爲發生交通事故之主因、吉林警察廳爲取締不良之轉運手、對於市內各地規定速度、由交通崗警察隨時指揮、一面對於市內汽車乘坐人數亦行規定、大型車坐位十五人、立位十六人、小型車十三人、坐位十一人、違反者以交通法懲處之、人力車馬車械件不良者亦禁止使用、以期澈底免除交通事故云、

街村職員俸給 調整增給施行

【海城】縣公署、前曾通飭各街村、爲關於街村職員、俸給調整、並增給施行事項、査給與、由村級而規定、殊欠平衡、玆爲調整計、除街村長、助理員、司計、吏員、由縣另核外對於僱員以下、責由各街村長按服務成績、職學歷、及勤務狀況、依本年預算範圍內、酌核辦理云、

拾金不昧受奬

【開原】世風不古人心日偸因金錢而壞心術者不知凡幾我滿洲以王道立國對誠信廉潔之士加以表彰、而各機關團休對所屬之拾金不昧者、亦有所奬勵、致貪者廉、懦者立、實王道域中之好消息也、開豐鐵道淸潔夫、張玉田、因拾巨欵、臨財不苟、使失者未受損害、該會社特賞金一封、以示鼓勵云、

羽田署長嚴父 開盛大慰靈祭

【開原】享七十六歲高齡而逝世之羽田署長的嚴父、故羽田雄平翁之慰靈祭、於本月十六日午后四時、在神社社務所執行、參列者、始爲遺族近親、全署員、官公衙日滿職員市中有志、國婦、等之極多數依米原神職修祓、祭文奏上之后、弔辭及弔電披露、各方面代表者、恭奠玉串、於故人之靈、午后五時頃極盛之儀告終而退散云、

吉林反英大會計劃 實質運動不買英貨

全市民氣沸騰二十五日舉行大會

【吉林】『殲亞細亞之敵英國』之吉林全市民之反英熱幾呈沸騰之壯態、期七月二十五日之協和會創立紀念日、以協和會爲中心、進行反英大會之計畫、與此同時不僅單獨一時的反英大會、且有不買英貨運動之眞實計畫、即紅錫包、威斯特敏斯達斯等之煙草、威士忌、及其他之酒類、凡名爲英國製品、一切拒絕、例如原料品絕對禁止賣出或買入、之實質的反英運動、然英國製品於實際的其不急的奢侈品、此項防惡性通貨膨脹國貨流失、爲消費節約運動、於一石二鳥之策、更我等之日常生活之中、在不知不覺之中、即受其惠矣、對英國臭之排除之本旨在協和會市本部當局、將流入滿洲國之英國製品之調査、於新京在依賴中有調査回答、逐漸表記英國品、而興起絕小不賣買運動云、

通化舉行慰靈祭

【通化】祭祀建國以來、東邊道討匪行之尊貴犧牲之軍警民一千七十九(軍二百六十五警三百卅三自衛團三百卅八軍警者二百卅二)之靈、省公署主催之慰靈祭、十九日午後一時、迎遺族四十八名、由李交通部大臣岸總務廳次長神吉薄田及川、各司長及其他由中央之省聯參加者、在通化機關學校學生等約一千六百名出席之下、於丁省長主催之下、在警察學校、依佛式擧行、丁省長之朗讀弔文、交通部大臣弔辭、國務總理及其他之弔電披露等、對遺族授與『捍首成仁所彫刻之名譽紋牌、並有參加者之燒香、午後九時閉式云、

對大連取引所 醜事胚胎

市民莫不衝動

【大連】繞大連交易所之贈收賄事件、可痛幾乎衝動市民、關於右業界消息通、觀測如次、

本事件起源、最可恐者、乃錢鈔交易所之存在、當時想像尙在胚胎時期、如所周知、去年錢鈔疑獄事件以醜暴露於天下、在以昭和十一年十月一日、所謂銀相場業經廢止、該交易所之役員之木元其他、同大連交易所之傘下、所具之關係上、以致現在之任務、在該交易所特產及錢鈔、共氣風完全相異一方撲實、一方奢華、確免有此種傾向、而錢市場之閉鎖後、該所交易人十數名、轉向特產、又錢畑第二經記者多數注入、因末得實利、故以舊錢鈔市場主任、之木元等爲中心、此次連座之諸君、淸算從來之因緣關係、對未得之一切寧可反對、亦必獲濃厚之利在公務執行之際傍向錢鈔地之交易引入、供與利便、而以平嚴正爲第一交易所員、共隱密行爲、長年返覆爲之、至最近其傾向、頗爲顯著、交易所之內面的指示、且第二經記者之立場人認可等、共綱紀甚爲紊亂、長年之儀禮的送金品行爲、進一步以至瀆職收賄之發展、遂在司直之手可歎其剔抉之憂目、所謂銀相場華時代惡弊、對此次之事件之根源、旣有意於此、無論爲任何人爲之、在業者間、幾乎無不知曉者、故所有之公然及秘密事、寧對問之事情、知之者同情於贈賄者之滿人交易人之立場、其集案者頗多云、」

山口警部長談

迎事變下第二年之非常時局、由突如司直之手暴露醜狀之全貌、關於大連官營交易所事件始終愼重之態度之下、當事件摘發指導之任之山口州廳警察部長、如左懇談、爲時局時期之當局廣如斯之事件之相貌、傳於世間、事件旣如新聞所報、其罪狀之詳細已最早報道、本事件、官營於交易所奉職之所員、採用其職權、以圖私利之事實、對交易人等、寧肯在其所有行爲之事前、加以相戒之立場、繼續進行、在非行之重大之點、關係者一同旣略略起訴、可觀其決定、無論何人均可爲之在內外多端之刻下非常時局、而發生此種事件之不勝遺憾之至、

米內山所長談

【大連】關於此次摘發之交易所不辭事件、當責任者之米內山大連交易所長共談話、此次之不祥事件、眞爲遺憾之至、特在時局時期而發此事件、對社會、誠損官之威信、故非常可惜且下國民精神總動員之最中、此際徹底的除去交易所從來之積弊、振肅官紀、依寧可看法、誠爲良好機會、而加考慮、其實余所長就任後、其日尙淺、故發此事件、不勝汗顏、今後肅淸大部內、努力恢復名譽、現在所缺之所員之補充、其人尙未選出、實爲困難、在可能之範圍內、必遂成不生故障工作才是、

防空演習發生火警

【彰武】馮家窩堡警察署爲市民寔行、防空演習、收得相當知識、於昨十五日晚九點、寔施演習工作、全體人員旣馮家窩堡、村長孫克新等、分組出動、頗爲隆重、警報機一響、市民息燈、殊寔演習、團員認眞工作、正防空之際、距該鎭、東北三里許、有候把營子、候姓、名未詳)、家道殷寔、頗稱小康、存有秫稭、四五千捆、不知被何人放火、當晚十二點、火光冲天、刻正調査、放火之人云、

消防隊士長殉職

【開原】開原消防隊、於本月十七日夜間、依開原警戒陣施行之命令、對消防手加以非常召集、郝隊士長、午后十時半頃、奉上司之命、從事於傳令後、假寐二時間、翌日午前三時、從事於小孫台之野菜消毒所監督、熱心勤務、不眠不休於四時半頃、疲勞之身、感覺痛苦難堪、於交代歸消防隊之途中、乘自轉車行至長壽街、乃卒然而倒、依市中配置之奉公隊員發見之通知、始搬運於消防隊、迎博愛醫院、及附近之漢醫診療、卒至醫藥無效、殉職而死、實堪哀悼、該隊士長年四十六歲、性質溫順、於上司同寮間、信望極厚、而家境困難、身後凄涼、又極爲可憐、十九日午后三時、於消防隊庭、執行盛大之慰靈祭、以慰忠靈云、

延吉上水道 通水式擧行

【延吉】預定工事中之延吉上水道、近來因全部已告完成、故於廿二日午后一時、擧延吉神社北側之延吉上水道在行竣工式、並通路式云、

暑期教員講習會

【錦東】査本縣教育股長楊樹德氏、自任職以來、對於提倡教育、矢勤矢愼、不遺餘力、於本月十一日、各校均已奉令放假、惟該股長、鑑於應此非常時局、爲喚起一般國民之同心協力、邁進國是、而處於領導第二國民之學校教師爲達成建國精神之大理想、於此新學制實施之第二年鑑於建國之理念、及國勢之實態、對於學制之本質尤當進一步的認識把持其眞髓、以邁往教育報國之信念、是以請准正副縣長、由七月十二日起、至十六日止假縣立昇平校禮堂、開催教育講習會、講演者教師均由縣署重要職員担當云、

各村代徵事務 由縣召開講習

【海城】縣財務當局、將自本月八月一日起、對縣境三區、上八里河、後沙鐵河、毛郝屯、官屯等村、區域內之國省縣稅、則由各村徵收之、現爲期將來徵收時、事務之圓滑起見、即自七月十七日起、至二十日止、(四日間)在縣公署召開、代徵事務講習會、由各村經辦人員、出席受講云、

王氏隱匿女兒蓄意不良 被婿控告當官現出了事

【吉林】常言道的好(結婚須門當戶對、)否則兩方之情感必惡劣、因双方高低不勻之分不知犧牲了多少靑年男女、良好夫婦、現於吉市西大街路南、裕泰酒局李執事之子媳、受其惡岳之慫逃走、經婿報告警察廳又現出、玆將其經過列左、

李某之子李長靑、在某採伐組合內充司賬、經人介紹娶王姓之女爲妻、年二十二歲、於去年過門之後、李家偵知王岳母之卑鄙不予往來、岳母欲使其女作野婦生活、今日嫁甲、明日嫁乙、將所得之資作爲岳之生活費、雖拒其入門、亦時在門巷與女會見、女因不欲作下賤之生活、終未得實現、於今年女生兒後、李家因使其母女血肉關係不分離、允其往來不意於此往來中、岳母不改前非、仍暗中慫恿其女潛逃久之女必爲之動於前一個月間以前其女被岳母藏之避處一月未歸、婿於前日報告吉林警察廳司法科、經司法科傳諭訊後、又將其女送還李家、於七月十六日又欲使其女離婚、經婿報告臨江門派出所、將其傳訊、母言女欲離、女言母慫恿實不欲離、經警示女歸李家安度、以後禁其歸寧與入李姓之門、以外再生意外、惟其岳母仍不改悔、仍在設法離間中、如是兇惡眞非人也、」

遼市發生大竊案 劉有慕損失三千

【遼陽】有原籍遼陽縣七區劉二堡村人、名劉有慕者、現住於市內東三道街、係新京特別市長于靜遠氏之妹丈、前曾在新京法廳充檢察官、於辭職後、即家居享其天倫之樂、不意於本月十六日天未明時、有賊從門牆潛入、至後院將窗用刀割開、進室從皮箱內竊去珍貴皮衣十餘件、價在三千元左右、於事後發覺、遂報告該管警所、現正極積偵査中、夫當此光天化日、竟有如此胆大竊之賊現出諒難逍遙法外云、

國軍奉令換防

【木蘭】滿洲國防軍王作部隊、駐木業經數載於玆軍紀嚴明、對於民商秋毫無犯、現下地方治安確立、該部隊近奉上峯命令、調往第三軍管區之海倫等縣駐防、至遺木蘭防區、由二十五團趙團長接替、趙團昨日到木、王作部隊長、即率步騎全隊今日乘輪啓程、各機關親到江干歡送依依均有惜別之色云、

吉各機關半休 實行勤勞奉仕

【吉林】由七月十六日起吉林市內各機關實行半休、(就是下午不上班)、在此半休之時期、爲使公務員勤勞計以表非常時局下國民之熱誠、公務員及各學校教職員、均實行勤勞奉仕、(分配在北山前及各官所內、各公共場所神社、孔子廟等、由組長率領勤勞工作)、並行防衛訓練、於半休之時、由各機關義勇奉公隊爲中心、實行防衛訓練、予國力上予以大好援助云、

松花江畔 野浴激增

【吉林】因連綿之夏雨、近日來伏期中之蒸氣大發、熱度達三三最高、馬路下行人激減、夜間松花江畔納凉者甚多、江畔欄桿、爲遊人所佔滿、於炎日之下、江畔野浴之人、由江北一望不下千名、男女老幼均多入水納凉、在江南之○○部隊、每於操練後、一次沐浴、北岸小兒浴者亦甚多、比上年增十倍可見本年伏季熱度之一般云、

體育欄

維也納國際學生競技會

參加國殆全爲防共國

中國亦報名參加堪注目

【維也納十九日電】國際學生競技大會維也納大會、將自八月廿日至廿七日、在維也納擧行、德國體育協會、十七日發表已接到日本正式正式回答、欣然參加維也納大會、於是維也納大會參加國、現在已有十六國、現出防共歐林比克之景象、此中中國亦報名參加者、尤堪注目、現在決定之參加國如左、日本、德國、意大利、愛爾蘭、挪威、瑞典、西班牙、丹麥、希臘、亘奇斯拉夫、匈牙利、亞爾巴尼亞、芬蘭、秘魯、斯洛伐克、中國、

硬式庭球征日選手

【新京專電】滿洲國體育聯盟、遠征日本選手及監督、發表如左、

監督 野田信賢、
導者 沁陽太照、
選手、
(主將) 井上知英【滿鐵】
(副手) 山澤義郞【〃〃】
金文照【〃〃】
河村富三郞【〃〃】
福原生【三菱商事】
山澤欽次郞【東洋拓殖】
則生雄吉【自營】

日本隊安抵柏林

放送局廣播到站狀況

【柏林十九日電】日訪德陸上隊大島監督以下一行十二名、十九日午後八時、安抵柏林、驛頭駐德大使館宇佐美參事官及日人團、德國側代表休協之李達、范、哈爾治博士、德陸聯新聞部巴丁士博士、指導部長總隊易西曼氏等多數官民、均行蒞臨、柏林放送局亦持擴聲器、放送到着狀況、足見熱誠四溢之歡迎情况也、德爾易西曼指導部長致歡迎辭、大島監督致答辭、驛頭上交禮旣終、一行即赴所定之旅館暫息旅館、

鐘萃貴重
香料的牙粉

●牙粉那東西，每天使用的。所以香味不快効果不多，就這是了不得的了，

●獅子牙粉全無那樣劣點，原料和配合之上，早期完璧。而且那粒子很微細均等，所以觸感温柔使用很爽快了。

●這纔是**獅子牙粉**，適合江湖嗜好愛用不捨的緣故哪。

●而且那吸着殺菌作用很强大，對於豫防虫牙和齒槽膿漏，除去口臭，很有效能。然而容量豐富，最適合家庭經濟。凡百牙粉界的理想都具有一身。除獅子牙粉之外，不可求之矣。

獅子牙粉總發售處
株式會社 小林商店

獅子牙粉
ライオン歯磨

6—16

絲瓜牌 雪花膏
ヘチマクリーム

絲瓜化粧水之使用法

一、淨面、沐浴之後
淨面之後、或沐浴之後時、務希利用本化粧水爲宜、使皮膚柔嫩、滋潤性迅速、並將粗糙之皺紋、漸次解消呈現出美麗肌膚

二、化粧、白粉溶解水
於化粧前淨面後、本化粧水最爲相宜、擦飾容宜、無論如何之化粧、皆得如意粧飾、若用於白粉溶解水時、便致粉質細麗、使呈最滿、絕無化粧崩裂之慮也

三、男子刮臉之後
男子刮臉之後本品最爲適宜先將鬚地粗荒使其滋潤、同時、生肌殺菌、使皮膚柔軟、對於皮膚、絕無崩裂之慮也

雪花膏界之最優秀品、使用感快、溶解清爽、滋潤性豐富香氣絕佳、頗得稱讚之絲瓜雪花膏也、並使肌膚潔白得到得意之化粧、試用一次、便知本品之眞價也、

絲瓜牌 ヘチマコロン

本舖・東京 株式會社 近源商店 810JF

HECHIMA COLOGNE ★ HECHIMA COLOGNE ★ HECHIMA COLOGNE

經濟與產業

最近鐵西工業地

依奉天商工公會調查

滿洲國產業五年計畫、已經過第二年度之上半期、將入下半期、當於此時、於其主體工業部門、重要地位之奉天鐵西工業地區之諸工場、益益呈發展之一途、以下述最近鐵西工業地區之概貌、先觀察各種工業中現在操業之工場、次觀下半期又明年早早操開始工場、而更今後發展之諸工場動向、奉鐵西工業地區、已完了第一期及第二期之各計畫、第三期計畫亦已達飽和狀態、於市公署當局、亦愈愈進第四期擴張計畫、今考慮日本內地中小工業者滿洲移殖問題並重要時局之場合該工業地區今後之推移可期待者爲多、今綜合康德五年度來以降至本年三月之狀況其工場數、資本額等觀業種別狀況如左、

△操業中工場工業別資本額

工業種別	工場數	資本千圓
紡績工業	五	七、八〇〇
金屬工業	三二	八、九九三
機械器具	一五	二九、二六〇
化學工業	一二	五、一二〇
窯業	四	六九〇
食糧品工業	一五	九、四〇〇
製材木製品	八	一、七八五
雜工業	八	四〇〇
計	九九	六七、四四八

△建築中工場工業別資本額

工業種別	工場數	資本額
紡績工業	二	
金屬工業	七	七二〇
機械器具	六	五、五〇〇
化學工業	一二	二〇、八〇〇
窯業	三	三、一〇〇
食糧品工業	一	二〇〇
製材木製品	〇	—
雜工業	三	七七〇
計	三四	三一、〇九〇

△未着工工場工業別資本

工業種別	工場數	資本額
紡績工業	四	八八〇
金屬工業	五	三五〇
機械器具工業	一三	二、〇三〇
化學工業	九	二、六二〇
窯業	二	一、〇〇〇
食糧品工業	三	一、三〇〇
製材木製品	〇	—
雜工業	五	五、二五六
計	四一	一一、三六六

△鐵西工業別資本額

工場種別	工場	資本額
紡績工業	一一	八、六八〇
金屬工業	四四	一〇、〇六三
機械器具	三四	三六、七九〇
化學工作	三三	二八、五四〇
窯業	九	三、八九〇
食糧品工業	一九	九、七三〇
製材木製品	八	一、七八五
雜工業	一六	一〇、四二六
合計	一七四	一〇九、九〇五

(註)資本額中株式會社揭示公稱資本金()內爲奉天以外之本社資本額、

溯于以上之數字中總工場數一七四工場數字、比較一昨年六月末、殆無大差、該數字依所謂惡仲介業爲估據、市當局爲明瞭的工業地帶建設之起見、斷行徹底的整理又觀資本總額、概略達一億一千萬圓如前表揭示、其大半估以金屬機械器具化學之三工業是鐵西工業地區現在之特異性也、

法幣暴落之原因

【上海十九日電】關於法幣安定資金再次之外貨停賣與滬兌行市、崩落之直接理由、各方面均持不同見解、一般則視爲因、

一、北方券之流入增大與因此之買外貨、

二、對日英會談決行之懸念、

三、徵諸最近遠期滬兌行市之軟化、對英終難維持六便士矣、

四、並對重慶政府內部財政經濟政策之意見對立說然特值注目者、爲聯銀券之强化與法幣於華北行市之崩落、致北方券之南下激增、再中國人方面、恐因日英會談、英國方面、將不支持華北之法幣、愈趨有力、此事實不能置諸度外、若以日英會談爲契機、華北新通貨工作、更向前躍進、則脆弱化之法幣、必受一大脅威、因此日英會談、於日華通貨戰、法幣前途、含有重大關鍵、法幣前途、自中英設定共同安定資金以來、益離重慶政府手、終由日英通貨戰而支配、此事實最值重視、由此觀之、當此次滬兌崩落之際、重慶電訊『國府當局、仍不作任何言明、有必要時、由香港之滬兌資金委員會、必有發表』此電報細思之、極富興趣云

發展、

上海市場之前途呈軟弱

【上海】因華興券之法幣絕緣、衝動之二十日上海滬市場人氣頓呈惡化行市續落突破對英五片台之關門、現行對英四片十六分之十三對美九弗八分之三以低價呈落、現行雖取引成立香上銀行亦取引業者放賣五片丁度、追隨他迄四片四分之爲低下、僅爲小額之賣、積極的之行市支持之氣勢不能見、市場前途尙軟弱中外人方面切望重慶政府或香港之滬資金委員會之具體的對策無何等之情報全呈悲觀人氣、

華興券之重要性

日東京各派之所論

【東京二十日】法幣之慘跌甚重慶政府之財政絕望狀態化、各方面均爲注目、二日之東京各派斷定法幣前途之完全安定、述華興券之任務之重要性而如次爲所論、△東朝重慶財政之窮迫入超、聯銀之滬兌集中、東京會談之狀勢等因極端的弱材料集積、呈續落之一途斯英國之法幣對策之變化、大勢之推移、既有不動者、法幣之前途、全呈安定化、華興券切斷法幣之等價關係爲對英六ペンス之滬兌基準決定、爲當然之處理、今後更法幣之低跌相跌相次法幣爲中南華爲通貨制度之負託者、媒介商品流通之機能不能果之場合華興券佔獨自之地步、向新發足點、均法幣暴跌對華興銀行之任務有重大關係仕事之範圍謀急擴大、該事態之突破爲日華貿易關係之新確立、

△東日 法幣之低跌因滬基金之缺乏、然行市左右之力爲其國之財政力、及經濟力除之不有根本策、如英國從來之援助不有之場合、法幣之前途自爲豫見到底其安定不能期待斯法幣之崩落重慶財政經濟、使陷於混亂於此渦中與商業銀行之任務爲愈愈重大也華興券之運營不誤爲中金融機關須期愼重

對法幣交換百十八元賣

【上海】離脫法幣等價關係之華興銀行券、自本日以對六片爲基準依獨自行市實施外貨並舊法幣之交換、今朝開市百對法幣交換行市百十八元賣之二十元買、

六月中之上海港外國貿易狀況

【上海】海關發表 六月中之上海港外國貿易、隨伴滬兌行市之低跌及第二次文件停止、受上海經濟界混亂之影響、輸出入比五日呈減退、貿易總額、九千三百萬元、比較前月、爲千四百萬元之減少而隨伴滬跌落輸入之阻止、不示充分之效果却輸出額一層呈減少貿易結賬一向不見改善入超額四千二百萬元、比較前月有二百萬元增加、表示新記錄詳細如左(單位千元)

輸入	六七、四〇三	前月比	五、四九二減
輸出	二五、六八	前月比	八、六〇五減
合計	九三、〇八一	前月比	一四、〇九七減
入超	四二、七六五	前月比	二、一二三增

觀本年上半期中之上海外國貿易比較昨年上半期較輸入三倍較出二、四倍、輸出入合計表示二、八倍之顯著的恢復、比較未曾有好況之事變發生前即一昨年上半期較輸出入均呈示遜色輸出額勢顯著之結果本年上半期之上海入超額達一億五千萬元之巨額、昨年上半期有四千萬元之激增、又觀國別貿易於輸入額及日本之恢復、又輸出等向香港注目活況上半期貿易本額之詳細如左、(單位百萬圓)

	本年	昨年	一昨年
輸入	三二三	一〇四	三六三
輸出	一七三	七三	二四九
合計	四九五	一七七	六一二
入超	一五一	三一	一一四

國別輸入

	本年	昨年	一昨年
日本	四五	四	六一
英國	一二	一六	四八
德國	二七	一四	五九
美國	六五	三〇	八二

國別輸出

	本年	昨年	一昨年
日本	一二	〇三	二四
英國	二〇	一一	一四
德國	一六	八	二五
美國	三六	一二	九七
香港	二五	一五	一〇

創立吉林鐵道會社

資本五百萬圓政府支辦

【新京】吉林鐵道會社創立總會二十日午前十時開催於新京日滿軍人會館

一、役員選任之件

一、企業計畫決定之件

一、創立費用承認之件

該三議案爲附議可決、同十一時四十分散會突該社吉林人造石油工業之原料舒蘭地方煤輸送、爲主、一般貨客之送輸營之起見、京圖線龍潭山以拉濱線四家房間九十一粁之鐵道事業經營爲目的該內容如左

一、資本金不取敢、五百萬圓(四分之一繳付)爲全額政府出資將來俱與人造煤會社設立謀千五百萬圓增資、于同時轉容新設人造煤油會社突 一直着工來迨年末謀工事完成、完成後人造煤油會社設立任同社建設資材之輸送

一、役員 社長野口遵(舊窒社長) 常務佐藤 鼎(鴨綠江鐵道常務) 取締役久保田 豐(鴨綠江水電常務) 同工藤宏規(舒蘭炭礦取締役) 同尾家麟祉(阿吾地石油工事部長) 監査役大島英 吉(鴨綠江水電監事) 同永井四郎(鴨綠江水電監事)

光陸電影院 ◙城內中街◙
雲閣電影院 ◙北市場・二十六緯路

兩院放映 二十日 二十一日 二十二日 二十三日 二十四日

首次來奉新片

梁雪霏 羅品超 劉克宣 黃壽年 (主演)

題旨嚴肅 意味深長 是一段 婦孺皆知 忠孝節義的故事

李三娘 磨房產子

激刺 劉志遠…投軍得志 李三娘…磨房受苦 哀感

是照善惡的寶鏡◇是警社會的晨鐘

南洋公司最優秀作品全部有聲對白

光陸。優待時間暫停 ◙兩院長短期優待劵末日有效

【今日開演】 小西關電車路 電話二三七九一

情天血淚 —演期— 二十日 二十一日 二十二日

新華公司出品愛情巨片 主演者 金燄 袁美雲 梅熹 李紅 愛霞

敝院爲統計已往發出之長期優待劵起見特此聲明於本月十八日起二十四日止一週內到本院事務室交換更新逾期已往之長期劵及名片等一律作廢

廿九日公演新偵探片 鐵血慧心

藝華公司出品新偵探片 神秘夫人 注意演期

天光電影院 二十日 廿一日 廿二日 公映

新華影業公司出品有聲巨片 黃海大盜 王人美 高占非 主演

價目 樓上…四角 樓下…三角 軍警學生半價 時間 正午十二時起至晚九時半止循環開演

下期開演 瀟湘夜雨 高占非 貂班華 王乃東 嚴月嫻 ×主演×

東安電影院 今日開演 晚間電影常照

四集 文武香球 武俠、驚險、滑稽、香艷佳片 錢似鶯 余漢民 洪濟 主演

奉天省許可證 瘧特靈

(適應症)主治瘧疾間歇熱一日瘧二日瘧三日瘧冷則戰標熱則如灼頭痛身痛口渴嘔吐面色黃瘦不思飲食寒熱交作功能殺除瘧疾原菌以及瘧疾續發症脾臟腫大神經痛結膜炎等症均有特效

每袋國幣五角(各埠各大藥房均有代售) 外埠函購郵費不加 歡迎代理酬劵從優印有簡章函索即寄

製造販賣所奉天鐘樓南 宇宙製藥公司

頭痛治療藥 舒服靈

止咳 化痰 理肺 定喘

痰喘咳嗽是時季的常病感冒就是這種肺病的大原因

隴西氏理肺丸 是止嗽化痰的有效藥 是痰喘哮吼的大救星 是肺病的預防良藥

適應症 肺病痰嗽 風寒咳嗽 房勞咳嗽 積年咳嗽 咳嗽吐沫 痰喘咳嗽 感冒咳嗽 經冬咳嗽 咳嗽吐血 咳嗽氣促 痰喘咳嗽 肺痨咳嗽 節令咳嗽 咳中帶血 吐痰腥臭

本丸是肺痨病的大敵是痰喘病的福音爲本堂漢醫李慶陽先生發明並善理婦女小兒各科 定價小盒國幣四角二十丸 大盒國幣二元十丸 詳細說明函索附滿洲郵票四分即寄

總發行處奉天大西邊門外 鴻育堂啓 電話二一三三五一號

新高駱駝 上野醫學博士指導 維他命A・B・C・D・E 充分含有 讀書。運動。散步等 莫忘携帶 與愛用 附帶彩品

新高香蕉糖 少爺。小姐們的伴侶 新高。香蕉糖

新高製菓大連工場

患吐血肺病者注意 ○當治青年○各期肺病○大口吐血○痰中帶血

趙氏肺病咳嗽藥主治例下 此藥專治青年肺病三期以內久嗽成勞大口吐血病中代血五勞七傷肺癰肺痿氣管炎肋膜炎老幼四季咳嗽痰喘春秋犯病經年不能痊愈者速服此藥頗可痊愈盒內附贈詳細說明

(各縣代理店) 濱江道外正陽街協天西藥房天育堂新京五洲藥房吉林五洲藥房大連奧町華西藥房安東兄弟藥房東益增遠

總發行函購處奉天大西關天光影院北門即月窻胡同路南 精業堂趙美忱製

黑色固腎丸主治 主治先天不足、腎經虧損、房勞過度、夢遺滑精、精液缺乏、精冷、精清、子嗣艱難、陽萎短小、陽萎不舉、房事早洩、老年精衰、夜多小便、精神困倦、頭暈眼花、耳鳴作嘔、行動心跳、氣喘、四肢無力、舉凡背痛腰酸、頭痛各症、筋骨痛、骨節痛、腎囊潮濕、常出涼汗凡由腎經不足、發生各種之症、服之有效、如無腎病常服、體質强壯、精神充足、永保無虞、腎虧陰萎、非常服此藥、陽萎之症、早服一日、(黑色固腎丸)早得一日全愈、如患腎虛、體質和平、毫無流弊、效力偉大百發百中、患病者購服一試、性方知言之不謬△用貨或直向哈爾濱瑞華氏藥行或者奉天大生葯店函購皆可

定價每盒國幣壹元半打五元六角買半打送半打 各省各縣漢藥店西藥房均有代售

駐哈爾濱道外十六道街 瑞華氏藥行

駐新京西四馬路南拐角 瑞華氏藥行

營口天福堂 洪春堂 大連華西藥房 華泰 安東瑞泰 天生東 海龍和發新 永順長 瓦房店永泰長 松樹站永泰長 熊岳新泰興 蓋平育德堂 海城華西藥房 遼陽縣天福堂 西安縣積盛壽 東豐縣德聚興 鐵嶺縣義和堂 開原站義和堂 四平街和發祥 公主嶺三合德

總經理奉天小西關同堂前 大生藥店

理腎健腦補血養身 黑色固腎丸 今三十週紀念大贈送 買一盒送一盒 一萬盒爲止

奉天中街總發行所 普克德商行

合藥麥精魚肝油

本藥春秋四季男女咸宜係選用合有多量生活素之鱈魚肝油新鮮麥精與肺病專藥幾阿蘇及怪阿路並數種貴重滋補藥品配合而成專治內傷咳嗽喘痰吐血各期肺病諸虛百損病後失補先天不足後天虧損勞心費腦之學生年高邁之老人服合藥麥精魚肝油定能延年益壽轉弱爲强

價目 大瓶二元 每打二十圓 小瓶一元二角 每打十二元

奉天中街總發行所 普克德商行

美興賓自發行以來業經奉天警務廳化驗註册准予銷售若君欲改造體質活潑精神强壯身體可速服美興賓之藥心能達到健康强壯之目的

美興賓 價目 大盒三圓 每打三十圓 小盒二圓 每打二十圓

主治 腎虧腰痛 腦力疲乏 嗣續艱難 子宮寒涼 婦女陰虛 夢遺滑精 記憶健忘 年久精冷 赤白帶下

適應症 早衰早老 精力不足 腎虧腰痛 陽痿易洩 生殖減退 子嗣艱難 精冷精清 腎子寒涼 身體衰弱 動作氣喘

定價 大盒三元 小盒二元

請將此廣告剪下附郵票一角二分即奉上大盒的美興賓一盒價值三元

總發售處奉天城內中街路北 普克德藥行

新發出品

淋病

醫學界之空前新發明
淋病患者勿必恐慌！

梅毒六〇六發明以來科學界唯一大貢獻即爲強利比兒之大發明也、不論急性淋病、慢性淋病、雖多年最難治之女子白帶及男淋女淋轉變之合併症、均一切解決、此迅速澈底治愈之偉效遂佔療淋最優越之地步、

最新出品之强利比兒乃新化學藥劑而利用藥物之協同作用最合理的配製之頑淋短期完全治療劑而富具強大殺菌力、且於人体絕無副作用、在現代醫藥界固爲第一唯一而臨床實驗所得之宏効、亦使醫藥界驚奇嘆服、公認本品確爲多年難治之最兒險頑固淋病之唯一救星、可與六〇六媲美、列入淋病必要之標準特効藥、淋病患者勿必恐慌、速決心服強利比兒一分一秒之遲延、足成千古恨

即確能去痛消炎止流

服强利比兒藥力能直接進入血脈、隨血液之循環、藥力無遠不屆、遍滲透全身、各組織細胞及血液內發生一種抗淋素、起抗淋喰菌作用、殲殺浮遊及潛伏體內之一切淋菌不留一菌、較尋常尿道消毒或僅透膜殺菌之淋藥更爲周密、更爲澈底、而藥力對於淋菌撰擇作用而不損害其外健全組織、因此無所比双之强大抗淋喰菌作用、雖任何頑惡急性淋、慢性淋、可收强烈而迅速之殺菌効果、三日以內確能去痛消炎止流、雖從前最難消滅之淋絲、殆至絕跡、以五日間之服藥完愈者實佔九十％、或隔五日、更服五日、九十七％以上、完全痊愈、絕不復發、女子淋病即從來最難治之患也

强利比兒服五日而雖何種頑固白帶完全治愈、服後藥力隨血脈進入全身各部繁殖於女子生殖器官等之淋菌、忽被消滅殲除、俟淋菌絕跡、漸々回復生機再能身孕矣

早服早愈絕對靈効

淋病染身、萬無自愈之理、故療治宜速、其醫治亦不可不擇手段、如亂投藥石或施以洗滌注射電療等方法、只求一時速愈而致遺患將來、由表達內變症百出成爲終身殘廢、實不可不早事防禦而作根本治療强利比兒較市上販賣之此種尋常淋藥、効力實値數倍至十數倍、與似而非之所謂化學新藥不能同日而語、並無不思飯食嘔吐感、身體倦怠、頭痛發熱發疹等之副作用、此因本品純精度極高而配製絕妙、故各地醫家莫不交口贊許、方今因此驚異的大發明、淋菌必可絕云、

强利比兒片

强力リベール

白濁 白帶 短期 斷根

【主治】

急性淋・慢性淋・膀胱炎
副睪丸炎・尿道炎・淋性
攝護腺炎・淋性關節炎
子宮內膜炎・婦女淋疾
敗血症・□□・產褥熱

二〇片・一〇〇片・三〇〇片裝

●各埠大藥房均有出售

發行處 竹村製劑所
大阪市東區南久太郎町二

補血强壯

保利他民

ポリタミン

【主治】

肺病貧血 病後衰弱 虛弱兒童 營養不良 精力疲乏 食慾不振 產前產後 神經衰弱 消化器病 心身過勞 全身衰弱

（詳細份類說明書）

本劑之主成分、爲動物性蛋白質之曾經人工消化者、故服用之後、得無勞胃腸而即得補充體內蛋白質之不足、以造血肥肌、同時又能輔助消化、催進食慾、以增加人體之自然治癒力與抵抗力、是以縱如幼年・老弱・病中病後之人、亦得安全應用而効力偉大、是爲特徵。

【包裝】 小瓶 一五〇瓦 中瓶 三五〇瓦 大瓶 八〇〇瓦

株式會社 武田長兵衛商店
總行 日本大阪市東區道修町
支店 奉天市春日町十三番地

各大藥房均有經售

39(5)59

各處馳名

婦女外用奇藥 下治丸

白帶經血病〇一粒見奇効〇直接達病根

婦女奇藥下治丸因爲藥力確實可靠所以屢承各國著名醫師鑑辯證明中國政府發給獎狀主治婦女赤帶白帶腰痛腿痛子宮寒冷久不受孕月經來時肚痛腹膨脹月經停閉經期不準產後病症肚內有氣塊血塊病塊寒塊等疾積不下或因受寒生氣而得的一切經血病症妙在病者用後自見病塊化下功効顯著只將藥粒放在生殖器內腹中積病寒塊等即化成穢塊流出病輕者少病重者多此乃根本治法藥力能直接達到病源病者用後身體各部毫無痛苦

天津 北馬路北門東 素波藥廠發行 每盒應用五日定價一元二角直接向天津本廠函購不要郵費用滿洲郵票亦可代價十足購藥

全滿代理店奉天鐘樓北關東大藥房 中街普克德藥房 新京五洲大藥房 延吉林五洲哈爾濱道外天育堂 安東益增 遼 黑龍江 中西 撫順信仁堂 大連華泰 錦州天和堂 通化積盛和 牡丹江惠存厚 營口天福堂 海城中街 新邱鐵嶺中央街 義盛興 全國各城鎮藥房有出均售

久爲世人望眼將穿熱誠渴慕 應世書類中之巨擘

仕農個個應需！ 工商人人宜備！

現代最新交際大全

已出版了

★全書內容之豐富分類介紹讀者〇
△全書包羅萬有—內容材料豐富
△是潮流所驅的寶筏—是世事崎嶇的燈塔
△應酬秘訣大綱—社交傳授摘要

發售特價（二月） △全書三大厚冊裝一錦盒定價二元五角

▲特價一元五角【寄費一角貳分・掛號外加八分】八月底止

★優待讀者・特此廣告・如承介紹合購十部者贈送本書一部以答雅意（以直購爲限）〇全滿各書局均有出售〇備有新印圖書目錄函索附郵二分

總發行所 奉天鐘樓南 東方書店

1 建國精神大全
2 文大全
3 公大全
4 尺大全
5 娛秘訣
6 交大全
7 契大全
8 詩大全
9 傳大全
10 壽大全
11 禮大全
12 東大全
13 聯大全
14 廣告大全
15 滿日國民歌
16 和進行曲
17 滿洲國歌
18

德國白濁斷根專藥

梅濁克星

從歷年臨床實驗上得到的經驗，唯有服「梅濁克星」一方可使淋濁斷根

初起淋病，宜急速療治

遷延因循，則後患不堪

淋病初起，即服「梅濁克星」可以當日止痛，二三天內保遺絕根，倘遷延自誤，或亂服劣藥，過淋菌入後尿道，即變成慢性，多受無限痛苦，此時若服梅濁克星，仍可於一星期內掃除病根，如果一誤再誤，即續發各種危險合併症，而有性命之虞矣！無論新老淋濁，立即購服梅濁克星，此爲各國名醫一致公認淋濁病家實驗證明之唯一自療捷徑！

特種梅濁克星

五淋白濁一盒斷根

上海柯爾登洋行監製

各大藥房均有出售

哈爾濱道外六道街口柯爾登洋行理經

廿四各埠經理處▲安東▲大連▲華泰▲奉天▲西五洲大藥房▲撫順▲新京▲中西▲營口▲中西▲五洲▲吉林▲五洲▲黑龍江▲鐵嶺▲洮南▲和發▲泰和堂▲哈爾濱▲香藥店▲世界▲和記

德國 補爾精

解毒奇葯

發明德國製之 厄德爾爾博士

補爾精

乃強化身體返老還童之回春聖藥

久經世界各國醫學專家公認

〇補爾精爲滋補及解毒聖藥有補腦安神健胃養脾益精清血返老還童之効茲將主治之病列下

主治

神精衰弱 勞乏失眠 記憶減退
麻醉癮毒 神思恍惚 消化不良
胃液缺乏 煩燥善怒 酒色虧損
性慾不振 瘦弱無力 心臟衰弱

補爾精有皮下注射劑爲注射用
並有粒型及藥丸內服劑
說明書無價贈呈

總代理批發處 阿萬公司總批發處
哈爾濱道裡中央大街八十四號

奉天 大德生藥房 中法大藥房 永吉大藥房 中央藥房 太和藥房
新京 吉林中西藥房 五洲藥房 耀庭藥房 均有代售各大藥房皆有出售

滿德記全德 四 商公主嶺 開原天平世 奉界藥房

參茸烏鷄白鳳丸

婦女經血不調 乾血癆瘵要藥

適應症

清肺止嗽丸

肺病咳嗽 痰喘痰喘良藥

適應症

經血不調赤白帶下久不受孕經閉不通滑胎胎漏臨產險症功能調經止痛養血安胎通經化瘀去赤白帶保產催生通乳止痛惡血攻心等服之立效定價每丸三角每打三圓雙料每丸六角每打六圓

內傷外感痰喘作嗽肺氣不清氣促胸痛功能退熱鎮嗽定喘除痰驅除肺勞定價每盒國幣五角每打國幣五圓

（外埠函購匯款必寄滿一打者優待郵費否則顧客自理）

總批發處奉天鼓樓西 晋益堂藥店 電話四一三七〇四

久咳不治 傷肺成癆

兜安氏

潤肺防癆 止咳化痰

潤肺藥水 止咳藥片

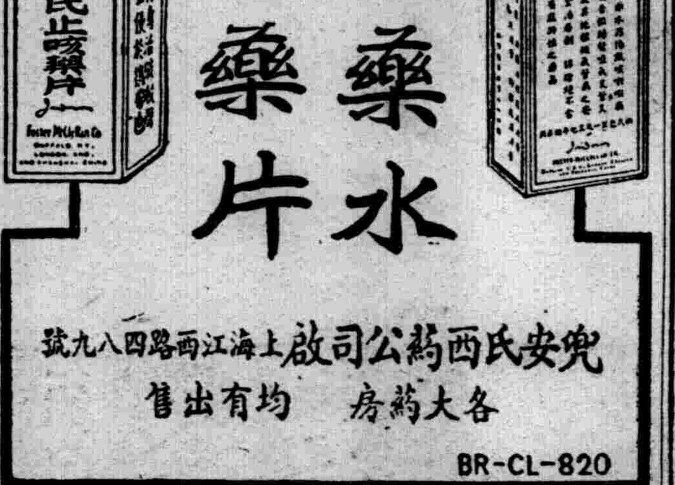

兜安氏西藥公司啟上海江西路四八九號

各大藥房均有出售

BR-CL-820

森永牛奶粉

滋養豐富 質優價廉 兒童服之 活潑强健

用法簡易 以開水冲之那可飲用也

●特爲優待愛用者 罐內長期帶彩